

## EL MERCADO DE TRABAJO EN EL SECTOR DEL COMERCIO EN LAS ISLAS BALEARES (2014)

- **Ramas de actividad del sector del comercio**

### *G Comercio al por mayor y al por menor; reparación de vehículos de motor y motocicletas*

#### **45 Venta y reparación de vehículos de motor y motocicletas**

- 451 Venta de vehículos de motor
- 452 Mantenimiento y reparación de vehículos de motor
- 453 Venta de repuestos y accesorios de vehículos de motor
- 454 Venta, mantenimiento y reparación de motocicletas, y de sus repuestos y accesorios

#### **46 Comercio al por mayor e intermediarios del comercio, excepto de vehículos de motor y motocicletas**

- 461 Intermediarios del comercio
- 462 Comercio al por mayor de materias primas agrarias y de animales vivos
- 464 Comercio al por mayor de artículos de uso doméstico
- 465 Comercio al por mayor de equipos para las tecnologías de la información y las comunicaciones
- 466 Comercio al por mayor de otra maquinaria, equipos y suministros
- 467 Otros comercio al por mayor especializado
- 469 Comercio al por mayor no especializado

#### **47 Comercio al por menor, excepto de vehículos de motor y motocicletas**

- 471 Comercio al por menor en establecimientos no especializados
- 472 Comercio al por menor de productos alimenticios, bebidas y tabaco en establecimientos especializados
- 473 Comercio al por menor de combustible para la automoción en establecimientos especializados
- 474 Comercio al por menor de equipos para las tecnologías de la información y las comunicaciones en establecimientos especializados
- 475 Comercio al por menor de otros artículos de uso doméstico en establecimientos especializados
- 476 Comercio al por menor de artículos culturales y recreativos en establecimientos especializados
- 477 Comercio al por menor de otros artículos en establecimientos especializados
- 478 Comercio al por menor en puestos de venta y en mercadillos
- 479 Comercio al por menor no realizado ni en establecimientos, ni en puestos de venta ni en mercadillos

- **Evolución del mercado laboral**

#### **Empleo y afiliación**

En 2014 el número de ocupados del sector del comercio es de 86.400 personas en las Islas Baleares. Esta cifra representa el 17,9 % del conjunto de ocupados, según la EPA. El peso de esta rama dentro de los ocupados del sector servicios alcanza el 21,4 %. En términos interanuales, el empleo de este sector disminuye en 1.200 trabajadores (un -1,4 %).

En 2014 hay 71.762 personas del sector del comercio afiliadas a la TGSS. Del conjunto de actividades destacan el comercio al por menor, que agrupa al 67,7 % de los afiliados, y el comercio al por mayor, con el 22,6 % de los trabajadores. En términos interanuales, todas las ramas del comercio experimentan aumentos: el comercio al por mayor (un 2,4 %), la venta y reparación de vehículos (un 1,7 %) y finalmente, el comercio al por menor (un 1,4 %). El perfil predominante de este sector es el de una mujer (52 %), de 25 a 54 años (79 %) y de nacionalidad española (87 %).

Si se analiza el número de afiliados por isla, podemos saber el peso relativo de las actividades económicas del sector de manera individualizada con la finalidad de compararlas. Así, Mallorca presenta una proporción mayor de afiliados en las actividades de comercio al por menor (un 68,8 %), Menorca tiene el peso más elevado en la afiliación en el comercio al por mayor (un 24,8 %) y las Pitiusas destacan en la afiliación en la venta y reparación de vehículos (11,9 %).

### **Contratos**

En 2014 se registran 45.546 contratos en el comercio de las Islas Baleares. En términos interanuales, la contratación crece en todas las islas, especialmente en Mallorca (16,2 %), pero también en las Pitiusas (10,5 %) y en Menorca (4,9 %). El 83 % de los contratos son temporales, mientras que el 17 % restante son indefinidos. En términos interanuales, todos los tipos de contratos aumentan, excepto los incluidos en “Otros” (-16,9 %). Destacan los fijos discontinuos (33,4 %), los indefinidos a tiempo completo (25,6 %) y los formativos (42,5 %), aunque en proporción al total son poco destacables.

Las mujeres firman el 59 % de los contratos del sector del comercio, el 71 % corresponden a personas entre 25 y 54 años y el 83 % son para españoles. Con respecto a las ocupaciones, las tres más contratadas representan el 65 % del total de contratos, y son: vendedores en tiendas (57 %), peones del transporte de mercancías (5 %) y cajeros y taquilleros (3 %). Si se analiza la contratación por meses, se observa como aumenta progresivamente durante los primeros cinco meses del año, a partir de los cuales los movimientos son más irregulares, con periodos de caídas del número de contratos y periodos con aumentos más discretos.

### **Paro**

En el año 2014 hay 10.290 personas en situación de desempleo en la rama del comercio, la mayor parte en el comercio al por menor (7.348 personas, que representan el 71,4 % de los parados en el comercio), seguido del comercio al por mayor (2.169 personas, un 21,1 %) y de la venta y reparación de vehículos (772 personas, un 7,5 %). El paro cae respecto del 2013 en todas las islas, especialmente en Mallorca (-8,5 %), seguida de Menorca (-6,6 %) y de las Pitiusas (-6,1 %). Por meses, de nuevo se pone de manifiesto la gran estacionalidad de nuestro mercado de trabajo y su vinculación con el sector turístico, de modo que el número más elevado de parados se produce entre septiembre y febrero, meses que corresponden mayoritariamente a la temporada turística baja.

Las tres ocupaciones más solicitadas por las personas en paro, que tuvieron el último trabajo en las actividades integradas en el comercio, suman el 44 % de los parados. Destacan los vendedores en tiendas (2.913 personas), los empleados administrativos sin tareas de atención al público (1.140) y los camareros asalariados (483). Respecto del perfil de las personas en situación de desempleo, se observa que en esta rama de los servicios predominan las mujeres (un 63 %), el 73 % de los parados tienen entre 25 y 54 años y el 88 % son españoles.

### **Condiciones laborales**

Según la EPA, en 2014 la mayor parte de las personas ocupadas en el comercio y la hostelería son trabajadores asalariados del sector privado (80,3 %), seguidos de los trabajadores independientes o empresarios sin asalariados (11,3 %). La tasa de temporalidad conjunta del comercio y la hostelería es del 25,3 %, una tasa elevada que refleja las puntas de trabajo en periodos determinados del año características de estas actividades. Al mismo tiempo, la tasa de parcialidad conjunta (peso de la jornada a tiempo parcial) supera, con el 11,9 %, a la del resto de sectores (agricultura, industria y construcción).

En cuanto a los salarios, los datos que facilita el INE no se desagregan por ramas de actividad; por lo tanto, se presentan los datos correspondientes al conjunto de sector servicios. Así, en 2014 el coste total por trabajador y mes se sitúa en 2.353 euros en los servicios, una cifra que corresponde a una jornada completa efectiva de 148 horas al mes. Las horas efectivas trabajadas en jornada parcial son 95.

Con respecto a la siniestralidad laboral, en 2014 los trabajadores del comercio sufren 1.846 accidentes, una cifra que se corresponde con un índice de incidencia de 2.572, el cual experimenta un aumento respecto del año 2013 de un 9,4 %.

# EL MERCADO DE TRABAJO EN EL SECTOR DEL COMERCIO EN LAS ISLAS BALEARES (2014)

## Islas Baleares. Afiliación (Fuente: TGSS)

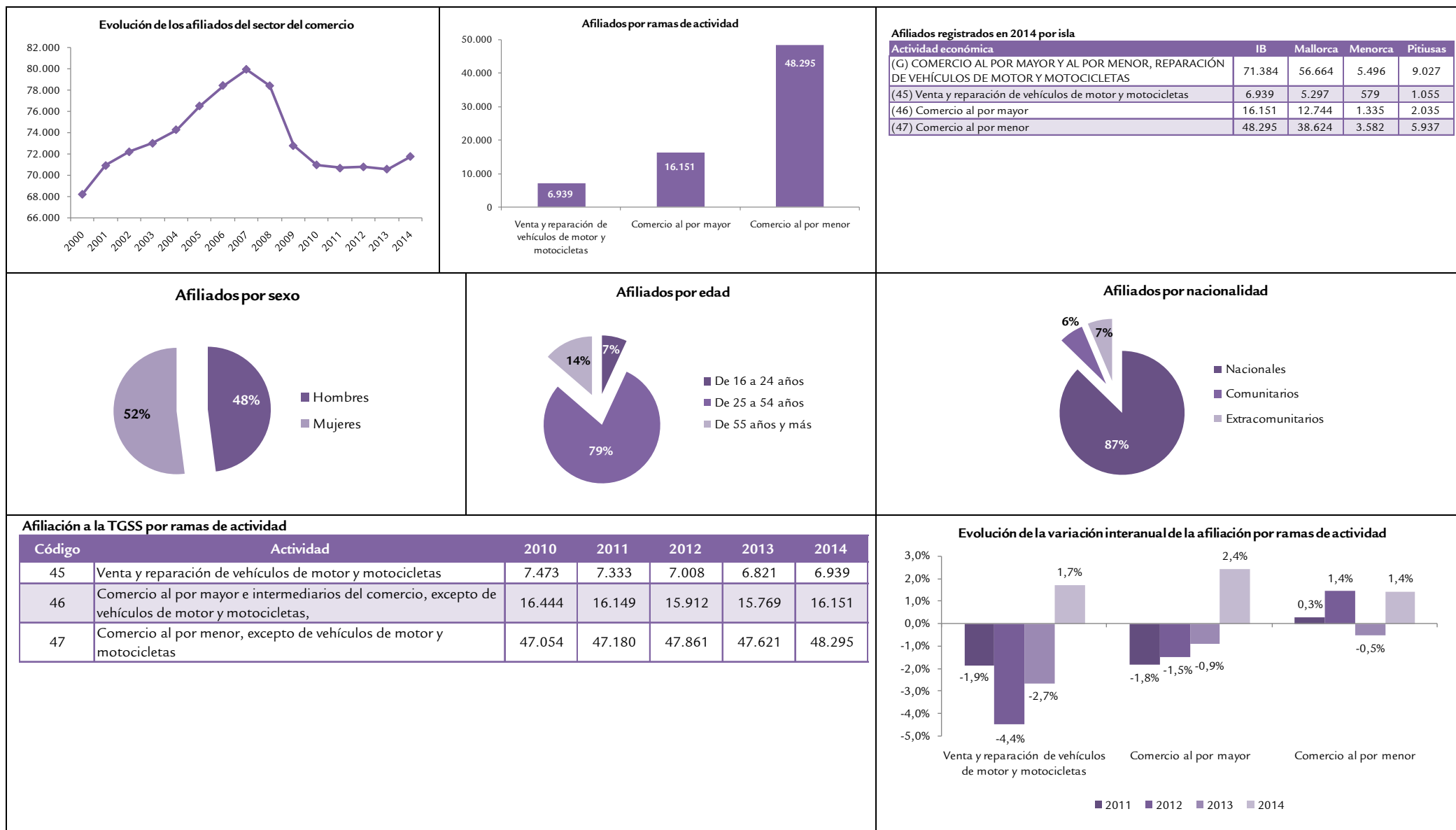

**Islas Baleares. Contratos (Fuente: SOIB)**

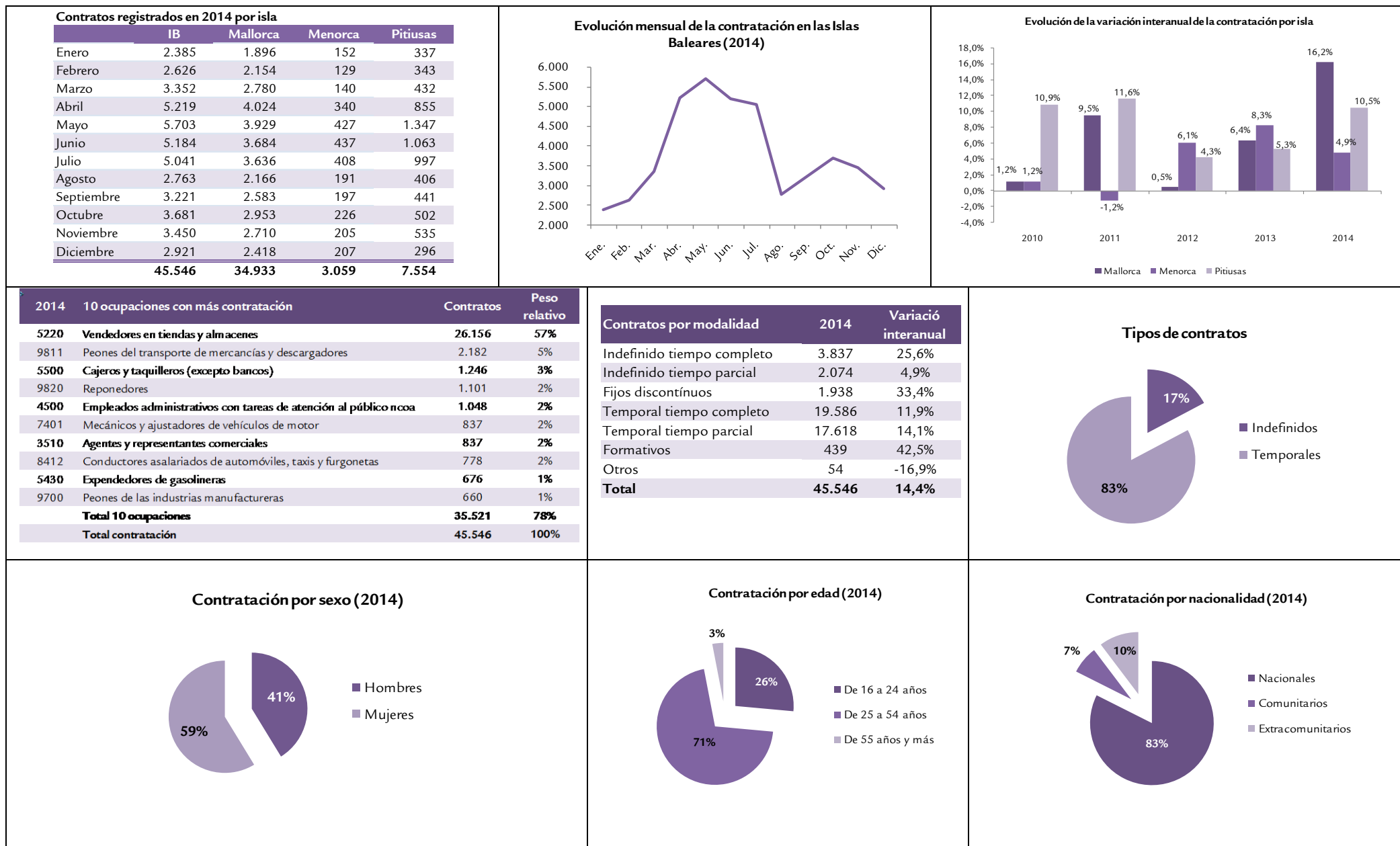

## Islas Baleares. Paro (Fuente: SOIB)

### Personas en paro registradas en 2014 por isla

|              | IB            | Mallorca     | Menorca    | Pitiusas     |
|--------------|---------------|--------------|------------|--------------|
| Enero        | 12.625        | 10.086       | 979        | 1.560        |
| Febrero      | 12.547        | 9.958        | 950        | 1.639        |
| Marzo        | 12.001        | 9.492        | 925        | 1.584        |
| Abril        | 10.565        | 8.417        | 805        | 1.343        |
| Mayo         | 9.378         | 7.667        | 670        | 1.041        |
| Junio        | 8.555         | 7.103        | 556        | 896          |
| Julio        | 8.269         | 6.923        | 517        | 829          |
| Agosto       | 8.172         | 6.858        | 496        | 818          |
| Septiembre   | 8.841         | 7.286        | 618        | 937          |
| Octubre      | 9.918         | 7.878        | 786        | 1.254        |
| Noviembre    | 11.298        | 8.923        | 880        | 1.495        |
| Diciembre    | 11.305        | 8.968        | 864        | 1.473        |
| <b>Total</b> | <b>10.290</b> | <b>8.297</b> | <b>754</b> | <b>1.239</b> |

### Evolución mensual del paro en las Islas Baleares (2014)

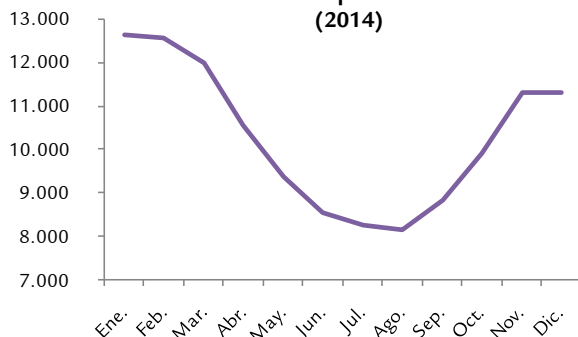

### Evolución interanual del paro por isla

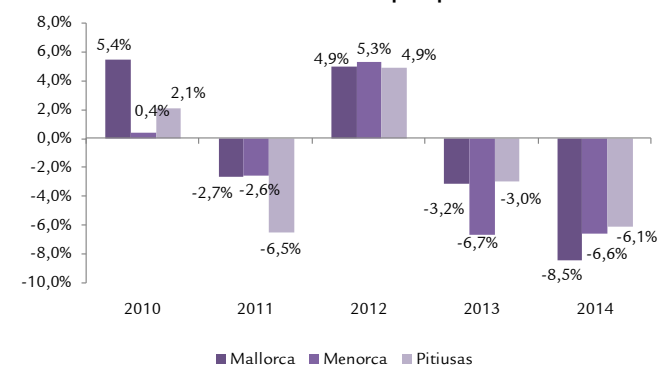

| 2014 | 10 ocupaciones más solicitadas por los demandantes                           | Número de parados | Peso relativo |
|------|--|-------------------|---------------|
| 5220 | <b>Vendedores en tiendas y almacenes</b>                                     | <b>2.913</b>      | <b>28%</b>    |
| 4309 | Empleados administrativos sin tareas de atención al público ncoa             | 1.140             | 11%           |
| 5120 | <b>Camareros asalariados</b>   | <b>483</b>        | <b>5%</b>     |
| 9210 | Personal de limpieza de oficinas, hoteles y otros establecimientos similares | 451               | 4%            |
| 3510 | <b>Agentes y representantes comerciales</b>                                  | <b>269</b>        | <b>3%</b>     |
| 5500 | Cajeros y taquilleros (excepto bancos)                                       | 259               | 3%            |
| 9811 | <b>Peones del transporte de mercancías y descargadores</b>                   | <b>241</b>        | <b>2%</b>     |
| 8412 | Conductores asalariados de automóviles, taxis y furgonetas                   | 189               | 2%            |
| 7121 | <b>Albañiles</b>   | <b>176</b>        | <b>2%</b>     |
| 7401 | Mecánicos y ajustadores de vehículos de motor                                | 173               | 2%            |
|      | <b>Total 10 ocupaciones más solicitadas</b>                                  | <b>6.294</b>      | <b>61%</b>    |
|      | <b>Número total de parados</b>   | <b>10.290</b>     | <b>100%</b>   |

### Personas en paro por ramas de actividad

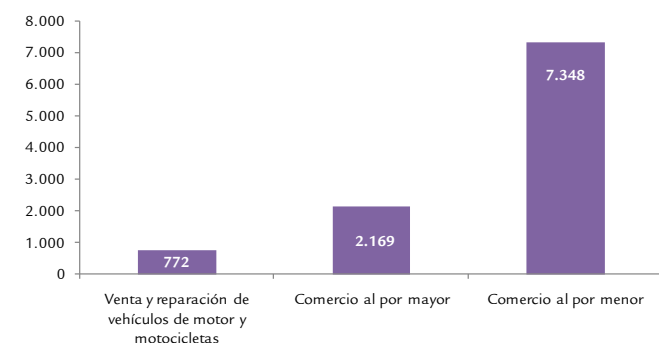

### Perfil de los parados por sexo (2014)

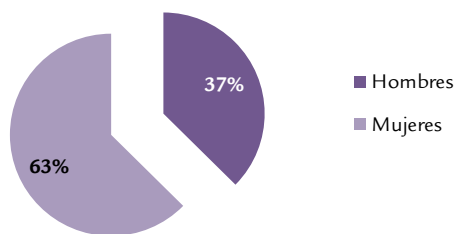

### Perfil de los parados por edad (2014)

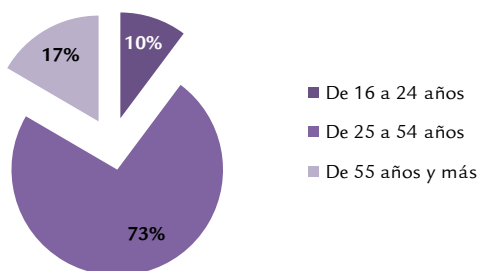

### Perfil de los parados por nacionalidad (2014)

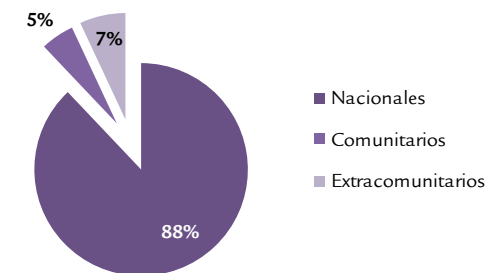

**Islas Baleares. Condiciones laborales (Fuentes: EPA —INE—, ETCL —INE—, TGSS y Dirección General de Trabajo y Salud Laboral)**

