

EL IBESTAT en colaboración con el INE realiza la operación estadística “Flujo de Turistas” (FRONTUR). La aportación a esta estadística por parte del IBESTAT, es que además de los datos generales de los turistas con destino principal a las Illes Balears, proporciona información detallada por islas y diferencia los turistas entre los residentes en otra comunidad autónoma y los residentes en el extranjero.

Principales resultados

- » En noviembre de 2018 el número de turistas, nacionales e internacionales, con destino principal en las Illes Balears fue de 304.386 personas con una variación anual de 5,58%. La suma de los turistas llegados a las islas desde enero a noviembre 2018 eleva la cifra a 16.301.074 personas con una tasa de variación acumulada de 0,97%.
- » Los turistas nacionales residentes en otras comunidades autónomas fueron 116.218 personas, mientras que los que tenían residencia en el extranjero fueron 188.168 personas. El dato acumulado sitúa las cifras en 2.628.085 en el caso de los turistas nacionales con residencia en otra comunidad autónoma (variación acumulada de 7,23%) y en 13.672.989 turistas con residencia en el extranjero (variación acumulada de -0,15%).
- » En noviembre, el principal país emisor del total de turistas fue España (38,18%), seguido de Alemania (31,52%) y de Reino Unido (10,47%).
- » Los turistas que eligieron Mallorca, en noviembre, como destino principal fueron 258.137, los que fueron a Eivissa-Formentera 30.873 y los que llegaron a Menorca 15.375.

Resultados de noviembre 2018

- » El 61,82% de los turistas que llegaron en noviembre tenían la residencia en el extranjero y el 38,18% restante eran residentes en otras CCAA del territorio español.

Turistas llegados a las Illes Balears ¹ - Noviembre 2018 ²	TOTAL (1+2)		1. ESPAÑA (otras CCAA)		2. EXTRANJEROS	
	Personas	Var.anual (%)	Personas	Var.anual (%)	Personas	Var.anual (%)
Illes Balears	304.386	5,58	116.218	4,83	188.168	6,05
Mallorca	258.137	6,91	83.598	4,57	174.540	8,07
Menorca	15.375	20,74	12.619	24,6	2.756	5,72
Eivissa-Formentera	30.873	-9,47	20.001	-3,8	10.872	-18,33

(¹): No incluye viajeros en tránsito ni visitantes sin pernoctación (excursionistas)

(²): Datos provisionales

Fuente: Frontur. Institut d'Estadística de les Illes Balears

- » El 17,44% de los turistas con residencia en el extranjero que llegaron a España entre enero y noviembre de 2018 eligieron como destino principal las Illes Balears

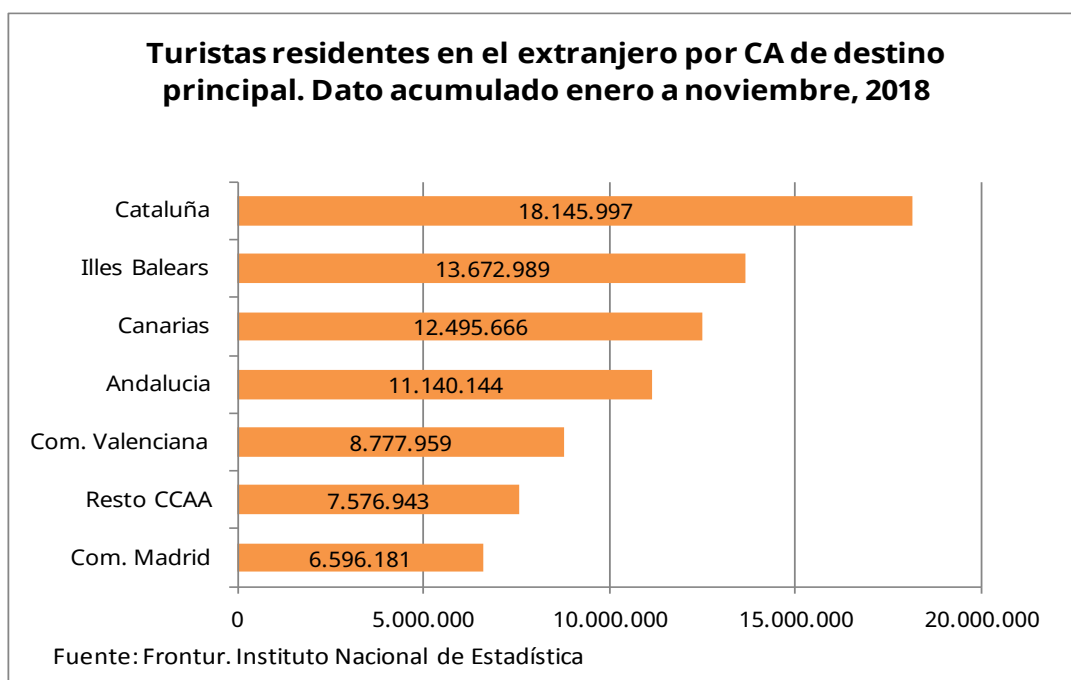

Llegada de turistas por isla de destino principal

- » La variación con respecto al mismo mes del año pasado en Mallorca fue de 6,91%, en Menorca de 20,74% y en Eivissa-Formentera de -9,47%.

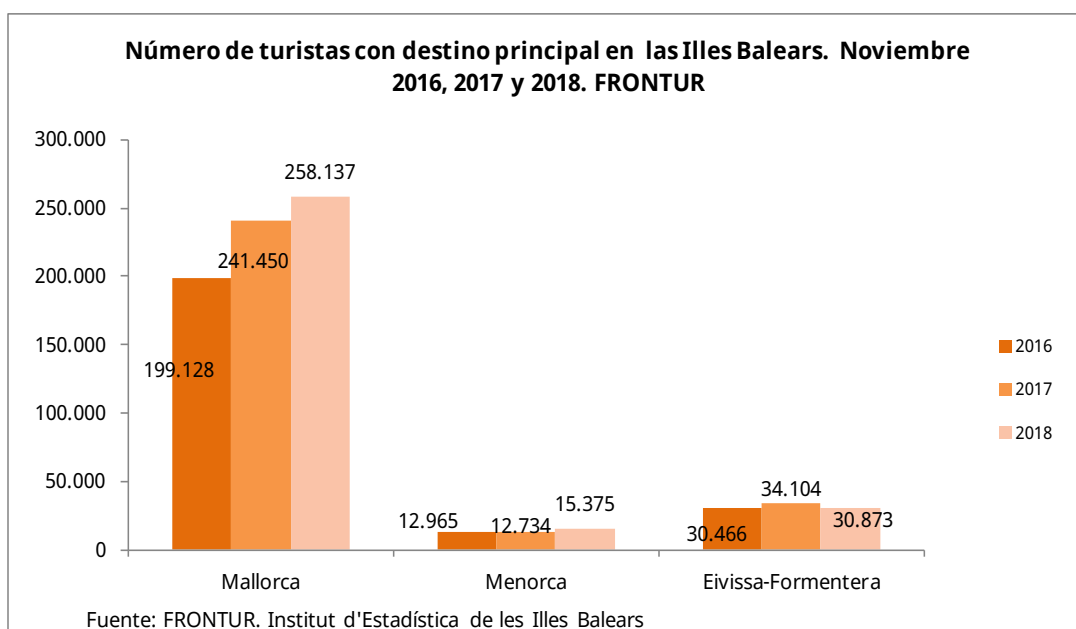

- » Desde enero a noviembre 2018, 11.698.209 turistas eligieron Mallorca como destino principal, mientras que los que llegaron a Eivissa-Formentera fueron 3.172.808 y a Menorca 1.430.058. La variación con respecto a los mismos meses acumulados del año pasado en Mallorca fue de 1,94% en Menorca de -1,68% y en Eivissa-Formentera de -1,26%.

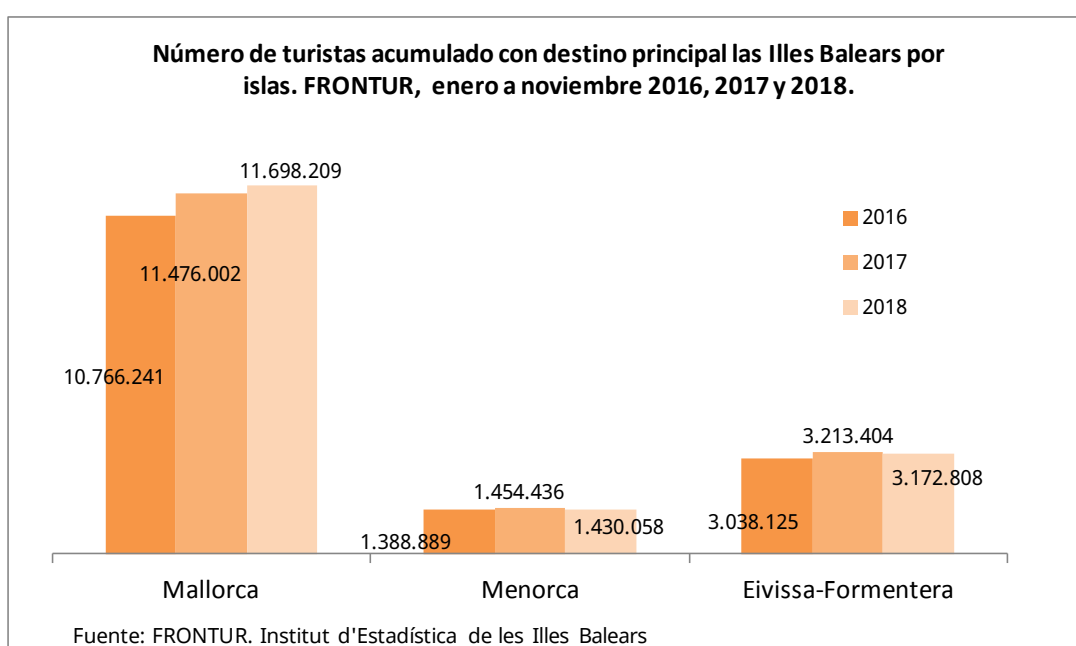

Llegada de turistas por país de residencia

- » Los principales países emisores, además de España, fueron Alemania con 95.932 turistas y una variación anual de 4,43%, seguido de Reino Unido con 31.872 turistas y una variación anual de 22,44%.

Turistas con destino principal las Illes Balears por periodo y país de residencia. FRONTUR, noviembre 2018 ¹		
País	Turistas	Tasa de variación anual (%)
TOTAL	304.386	5,58
ESPAÑA (otras ccaa)	116.218	4,83
EXTRANJERO	188.168	6,05
Alemania	95.932	4,43
Reino Unido	31.872	22,44
Resto de Europa	17.342	19,44
Italia	8.103	97,34
Países nórdicos	8.086	-50,23
Suiza	7.490	-12,36
Francia	6.474	75,02
Países Bajos	5.423	45,35
Resto del mundo	4.558	5,14
Bélgica	2.160	-39,89
Rusia	728	-3,69

(¹): Datos provisionales

Fuente: Frontur, Institut d'Estadística de les Illes Balears

- » El 60,37% de los turistas con residencia en el extranjero que llegaron en el periodo de enero a noviembre 2018 tenían su residencia en uno de esos dos países. La variación acumulada de Reino Unido con respecto al mismo periodo del 2017 ha sido de -1,46% y la de Alemania -4,26%.

Evolución de los turistas con destino principal en las islas y residentes en Alemania

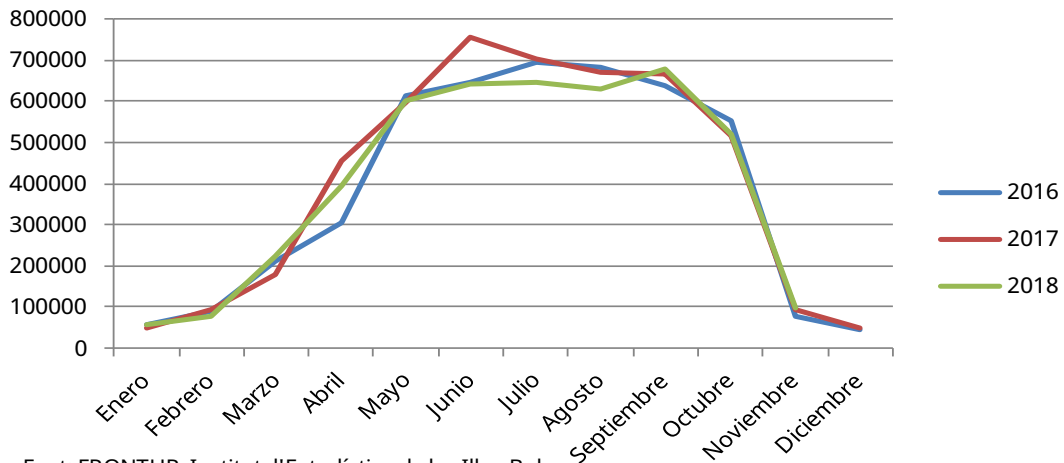

Font: FRONTUR. Institut d'Estadística de les Illes Balears

Evolución de los turistas con destino principal en las islas y residentes en Reino Unido

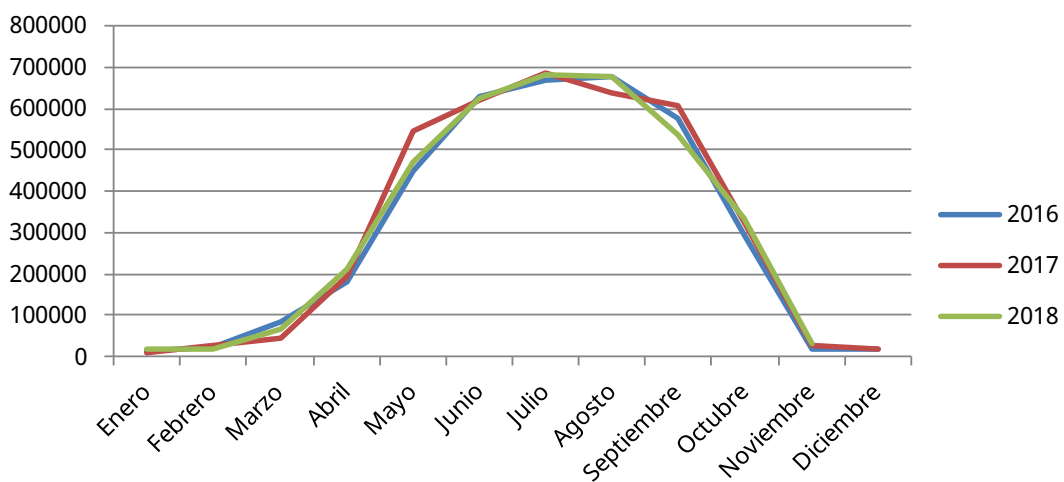

Fuente: FRONTUR. Institut d'Estadística de les Illes Balears

- » En noviembre, el 82,07% de los turistas con destino principal en Menorca eran residentes en otra comunidad autónoma. En Mallorca este colectivo significó el 32,39% de los turistas que llegaron y en Eivissa-Formentera el 64,78% de los turistas que eligieron las pitiusas como destino principal.

Llegada de turistas por tipo de alojamiento y por forma de organización del viaje

- » El 50,83% de los turistas que llegaron a las islas eligieron un alojamiento fuera del mercado (viviendas familiares o de amigos, viviendas propias etc.), el 30,29% prefirieron un hotel o equivalente, el 17,28% fueron a un alojamiento de alquiler de mercado y el resto fueron a otros alojamientos de mercado (1,59%).

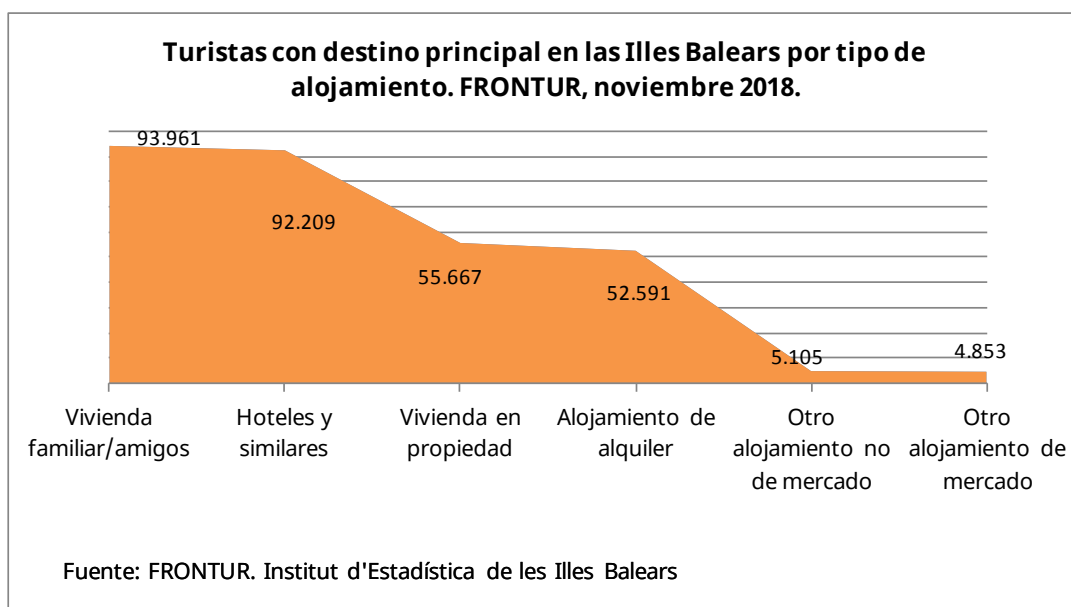

- » Desde enero a noviembre 2018, el alojamiento de alquiler de mercado ha tenido una variación de -13,05% respecto al mismo periodo del año pasado. La vivienda en propiedad como lugar de alojamiento ha tenido una variación de 22,25% y el alojamiento de mercado ha tenido una variación de 33,23%.

Turistas con destino principal las Illes Balears por isla y tipo de alojamiento.								
	ILLES BALEARS		Mallorca		Menorca		Eivissa-Formentera	
	Acumulado del año	Tasa de variación (%)	Acumulado del año	Tasa de variación (%)	Acumulado del año	Tasa de variación (%)	Acumulado del año	Tasa de variación (%)
TOTAL (1+2)	16.301.074	0,97	11.698.209	1,94	1.430.058	-1,68	3.172.808	-1,26
1. Alojamiento de mercado	13.349.334	-0,47	9.648.106	-0,44	1.166.868	-1,35	2.534.361	-0,19
Hoteles y similares	10.757.357	1,41	7.946.731	3,66	827.180	-0,67	1.983.447	-5,95
Alojamiento de alquiler	2.150.819	-13,05	1.350.459	-25,96	295.121	2,11	505.239	40,16
Otro alojamiento de mercado	441.157	33,23	350.915	75,30	44.567	-27,04	45.674	-34,64
2. Alojamiento de no mercado	2.951.740	8,08	2.050.103	14,83	263.190	-3,08	638.447	-5,30
Vivienda en propiedad	992.969	22,25	710.633	29,05	99.663	-9,25	182.673	20,39
Otro alojamiento no de mercado	1.958.771	2,08	1.339.470	8,49	163.527	1,11	455.774	-12,76

Fuente: Frontur. Institut d'Estadística de les Illes Balears.
Dades provisionals.

- » El 86,71% de los turistas organizaron su viaje sin recurrir a un paquete turístico: en Eivissa-Formentera el porcentaje se elevó a un 89,28%.

Nota Metodológica

EL IBESTAT en colaboración con el INE realiza la operación estadística “Flujo de turistas en las Illes Balears” (FRONTUR). El objeto principal de esta encuesta es estimar cada mes el número de visitantes (no residentes en las Illes Balears) que llegan a nuestra Comunidad Autónoma.

A partir de las definiciones y recomendaciones internacionales de estadísticas turísticas de la OMT y de EUROSTAT se establecen las principales variables de análisis que son: vía de entrada, isla de destino principal, país de residencia, tipo de visitante (turista o excursionista) y otras.

La población objeto de estudio son las personas no residentes en las Illes Balears que entran o salen de nuestro país o las que pasan como tránsito, y que tienen como destino principal nuestra Comunidad Autónoma. La inexistencia de un marco poblacional que incluya todos los individuos objeto de estudio, hace que se tengan que utilizar diferentes fuentes administrativas como los registros de AENA o de Autoritat Portuària de las Illes Balears y, a partir de éstas se determinan los procesos de elevación.

El diseño muestral se define por cada vía de entrada en todos los puntos posibles de entrada al territorio. Esto supone que, además de las vías aéreas y marítimas, si un visitante entra en el territorio nacional por carretera o ferrocarril y declara que su destino principal es Illes Balears se contará como turista de las Illes Balears.

Esta encuesta es de ámbito nacional y tiene un tamaño muestral teórico anual de más de 450.000 encuestas, pero sólo facilita el dato del cómputo total de visitantes internacionales llegados a las Illes Balears. Gracias a la colaboración del IBESTAT, ha sido posible ampliar la muestra para poder obtener resultados a nivel de islas, de país de residencia y de visitantes nacionales procedentes de otras CCAA.

Enlace de series

Hasta noviembre de 2015, la operación estadística “Flujo de turistas en las Illes Balears” (FRONTUR) ha sido competencia de Turespaña-IBESTAT y, desde entonces, es competencia del INE-IBESTAT. Con este cambio de organismos responsables también se ha producido un cambio de la metodología de la encuesta. En consecuencia, para poder reconstruir series homogéneas de datos es necesario hacer un enlace estadístico. Este enlace consiste en una tasa de variación interanual enlazada hacia atrás, que está disponible en la web del IBESTAT y en la web del INE para los datos del conjunto del territorio nacional.

Más información disponible en la web del IBESTAT

» Estadísticas>Economía>Turismo>[Flujo de turistas \(FRONTUR\)](#)

Información relacionada

» Estadísticas>Economía >Turismo>Gasto y perfil de los turistas (EGATUR)

Contacto

- peticions@ibestat.caib.es