

EL MERCADO DE TRABAJO EN EL SECTOR DE LA AGRICULTURA Y PESCA EN LAS ISLAS BALEARES (2016)

- **Ramas de actividad del sector de la agricultura y pesca**

A Agricultura, ganadería, silvicultura y pesca

01 Agricultura, ganadería, caza y actividades de los servicios relacionados

- 011 Cultivos no perennes
- 012 Cultivos perennes
- 013 Propagación de plantas
- 014 Producción ganadera
- 015 Producción agrícola combinada con la producción ganadera
- 016 Actividades de apoyo a la agricultura, a la ganadería y de preparación posterior a la cosecha
- 017 Caza, captura de animales y actividades de los servicios que se relacionan

02 Silvicultura y explotación forestal

- 021 Silvicultura y otras actividades forestales
- 022 Explotación de la madera
- 023 Recolección de productos silvestres, excepto madera
- 024 Servicios de apoyo a la silvicultura

03 Pesca y acuicultura

- 031 Pesca
- 032 Acuicultura

- **Evolución del mercado laboral**

Empleo y afiliación

Según los datos de la EPA en 2016 el número de ocupados en el sector primario de las Islas Baleares es de 4.500 personas. Esta actividad es poco destacable en las Islas, ya que representa el 0,8% de la ocupación de 2016. En cuanto al sexo, esta rama de la economía es predominantemente masculina, con un peso de los hombres ocupados que representa el 91,0% del total, mientras que el de las mujeres representa el 9,0% restante. Respecto de 2015, el empleo ha disminuido de manera importante en el archipiélago (-16,0%), a causa principalmente del descenso de las mujeres, puesto que el número de hombres se mantiene respecto del valor de hace un año.

A su vez, los datos de afiliación se obtienen de la Tesorería general de la seguridad social (TGSS). La afiliación en la agricultura del año 2016 es de 6.611 personas en las Islas, que se distribuyen de la siguiente manera: 5.442 se encuentran en la agricultura, la ganadería y la caza, 509 en la silvicultura y explotación forestal y 659 en la pesca y acuicultura. En términos interanuales sólo se reduce la afiliación en esta última rama (-1,8%). En cambio, crece en la agricultura (+2,7%) y, especialmente, en la silvicultura (+5,5%).

En cuanto al perfil de los afiliados a la agricultura, mantiene la masculinización comentada anteriormente. Los grupos con mayor peso son: los hombres (78%), de 25 a 54 años (73%) y de nacionalidad española (73%). A pesar de que los trabajadores españoles son mayoritarios, este sector presenta el mayor peso de afiliados extranjeros (27%) en comparación con todas las otras ramas de actividad. De entre estos, destaca claramente el peso de los extracomunitarios (22%).

El análisis de la afiliación por isla nos permite realizar una comparación a partir del peso relativo de las actividades económicas que integran el sector. Según estos datos, se puede decir que Mallorca presenta una mayor afiliación en la agricultura (83,8%), mientras que las Pitiusas superan a las otras islas tanto en la silvicultura (13,4%) como en la pesca (16,7%). En Menorca ninguna actividad predomina respecto de las otras islas, a pesar de que la agricultura también muestra un peso muy elevado (82,4%).

Contratos

En 2016 se han registrado en las Islas un total de 4.708 nuevos contratos en la agricultura. Por isla, la contratación crece de manera destacada en las Pitiusas (+19,5%), seguidas de Mallorca (+4,9%), mientras que en Menorca disminuye ligeramente (-0,9%). La mayoría de los nuevos contratos firmados son de naturaleza temporal (89%), seguidos de lejos por los indefinidos (11%). Más en detalle, se observa que todos los tipos de contratos han aumentado en el último año. El tipo que más se ha incrementado es el de jornada parcial, tanto en el caso de los contratos indefinidos (+85,7%) como en el de los temporales (+23,3%), seguido por el de tipo fijo discontinuo (+11,4%). La contratación a tiempo completo, a pesar de que también ha experimentado un incremento interanual, lo ha hecho de manera más débil.

El 88% de los nuevos contratos los han firmado hombres, de 25 a 54 años (77%) y extracomunitarios (52%). Esta es la distribución habitual de la contratación en el sector primario. El punto a destacar es el hecho de que es el único sector donde los trabajadores no comunitarios son los que presentan un mayor peso, superando incluso al de los españoles (42%).

Las diez ocupaciones más contratadas en 2016 representan el 89% de toda la contratación del sector. Las dos primeras suponen el 68% de los contratos: peones agrícolas de huertas e invernaderos (40%) y peones agrícolas (excepto de huertas e invernaderos) (28%). Respecto de la distribución de la actividad por meses se tiene que tener en cuenta que es un sector claramente condicionado por la climatología, con periodos de mucha actividad y otros con menos. Así, los meses con mayor número de contratos son abril y junio (443 y 488 contratos) y agosto y septiembre (481 y 485, respectivamente).

Paro

Las personas desempleadas en la agricultura son 1.029 en 2016 y por actividad se distribuyen de la siguiente manera: 852 en la agricultura y ganadería, 128 en la silvicultura y 48 en la pesca. Por segundo año consecutivo el paro disminuye en todo el archipiélago en términos interanuales. Encabeza el descenso Mallorca (-26,0%), seguida de Menorca (-15,9%) y las Pitiusas (-7,4%). La distribución mensual del desempleo muestra como el número de parados es inferior en la segunda mitad del año, mientras que se incrementa durante los meses de invierno, de acuerdo con la vinculación estacional de este sector.

Las tres ocupaciones más solicitadas por las personas en paro que tuvieron el último trabajo en las actividades recogidas en el sector de la agricultura y la pesca son: peones de la construcción de edificios (108 trabajadores), personal de limpieza (94 parados) y albañiles (84 personas). La suma de estas tres ocupaciones es del 28% de los parados.

Continuando con el perfil sociodemográfico del sector, la mayoría de las personas en paro son hombres (70%), de 25 a 54 años (64%) y nacionales (67%). En cuanto a la nacionalidad, el 33% de las personas sin trabajo son extranjeras, destacando especialmente las de fuera de la UE (27%).

Condiciones laborales

Los trabajadores de este sector, según la EPA, se concentran en dos situaciones profesionales principalmente: como asalariados del sector privado (55,9%) y como trabajadores independientes o empresarios sin asalariados (32,1%). A bastante distancia se encuentran los empresarios con asalariados (8,2%), seguidos por otras situaciones que se pueden considerar como residuales. Al contrario que en 2015, en 2016 la tasa de temporalidad ha aumentado situándose en el 28,9%, 7,4 p. p. más que hace un año. La tasa de parcialidad también crece interanualmente y representa el 7,4% en 2016.

Respecto de los salarios en el sector de la agricultura el INE no desagrega esta información. Por lo tanto, el comentario se realiza respecto del conjunto de sectores de la economía. Así, el coste total por trabajador y mes se sitúa en 2.382 euros en 2016, un 0,9% menos que el año anterior. Este salario corresponde a una jornada completa efectiva de 148 horas. Las horas efectivas trabajadas en una jornada parcial en este sector son 99 horas. Respecto de las horas de 2015, en ambos casos la jornada, tanto completa como tiempo parcial, ha perdido una hora.

El número de accidentes que han sufrido los trabajadores de la agricultura y la pesca es de 316 accidentes en 2016, uno más que el año anterior. En base a este dato, el índice de incidencia es de 5.385, el cual presenta una disminución del -3,9% en términos interanuales.

EL MERCADO DE TRABAJO EN EL SECTOR AGROPECUARIO EN LAS ISLAS BALEARES (2016)

Islas Baleares. Afiliación (Fuente: TGSS)

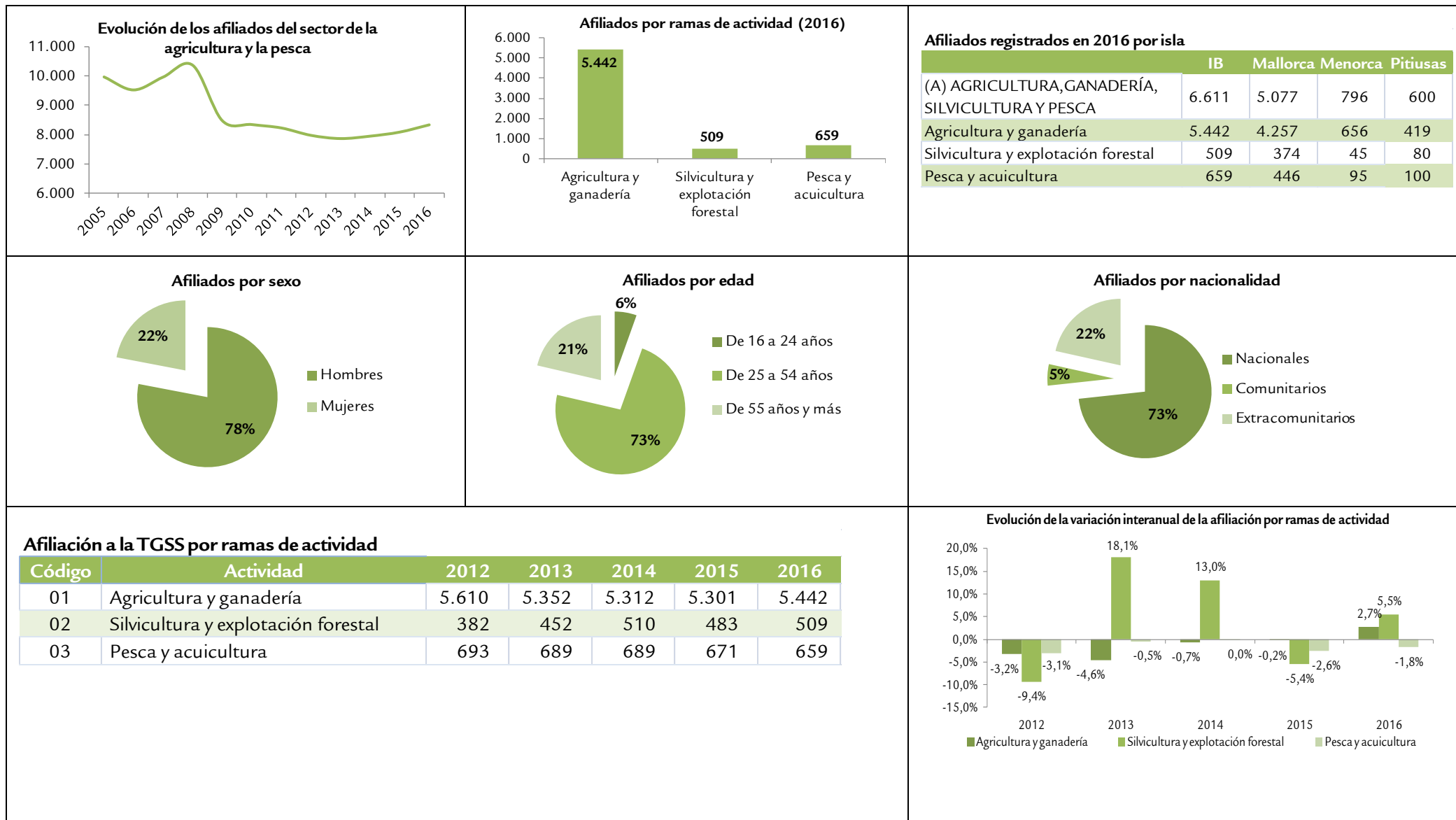

Islas Baleares. Contratos (Fuente: SOIB)

Contratos registrados en 2016 por isla

	IB	Mallorca	Menorca	Pitiusas
Enero	281	253	16	12
Febrero	386	332	24	30
Marzo	362	301	31	30
Abril	443	390	27	26
Mayo	428	354	33	41
Junio	488	414	41	33
Julio	385	307	52	26
Agosto	481	422	26	33
Septiembre	485	426	39	20
Octubre	296	265	21	10
Noviembre	317	282	14	21
Diciembre	356	321	5	30
Total	4.708	4.067	329	312

Evolución mensual de la contratación en las Islas Baleares (2016)

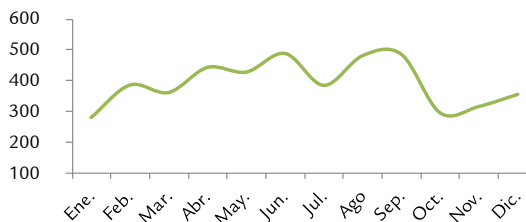

Evolución de la variación interanual de la contratación por isla

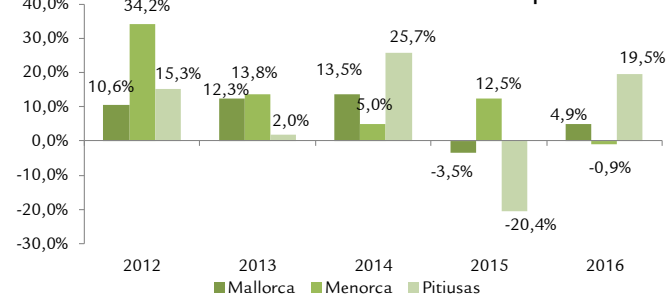

2016 10 ocupaciones con más contratación

	Contratos	Peso relativo
9512 Peones agrícolas en huertas, invernaderos, viveros y jardines	1.904	40%
9511 Peones agrícolas (excepto en huertas, invernaderos, viveros y jardines)	1.280	27%
6120 Trabajadores cualificados en huertas, invernaderos, viveros y jardines	192	4%
6422 Pescadores de aguas costeras y aguas dulces	201	4%
9530 Peones agropecuarios	161	3%
6110 Trabajadores cualificados en actividades agrícolas (excepto en huertas, invernaderos, viveros y jardines)	149	3%
6423 Pescadores de altura	123	3%
9543 Peones forestales y de caza	77	2%
9520 Peones ganaderos	47	1%
6410 Trabajadores cualificados en actividades forestales y del medio natural	36	1%
Total 10 ocupaciones	4.170	89%
Total contratación	4.708	100%

Contratos por modalidad

	2016	Variación interanual
Indefinido tiempo completo	361	0,6%
Indefinido tiempo parcial	39	85,7%
Fijos discontinuos	127	11,4%
Temporal tiempo completo	3.858	2,8%
Temporal tiempo parcial	265	23,3%
Formativos	57	612,5%
Otros	1	0,0%
Total	4.708	5,3%

Tipos de contratos

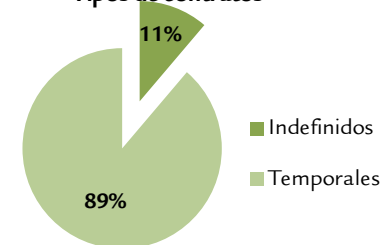

Contratación por sexo (2016)

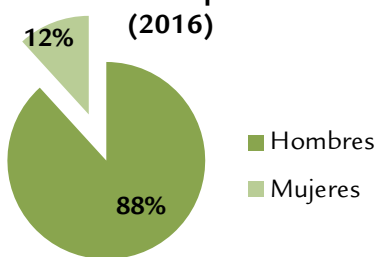

Contratación por edad (2016)

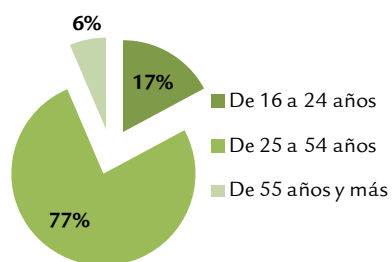

Contratación por nacionalidad (2016)

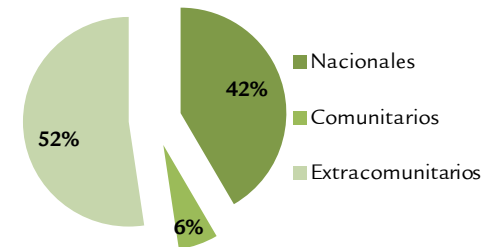

Islas Baleares. Paro (Fuente: SOIB)

Personas en paro registradas en 2016 por isla:

	IB	Mallorca	Menorca	Pitiusas
Enero	1.377	1.222	77	78
Febrero	1.329	1.180	75	74
Marzo	1.231	1.097	64	70
Abril	1.132	999	60	73
Mayo	1.017	907	50	60
Junio	910	811	38	61
Julio	873	771	47	55
Agosto	829	736	37	56
Septiembre	840	732	44	64
Octubre	939	808	65	66
Noviembre	939	808	64	67
Diciembre	926	798	66	62
Total	1.029	906	57	66

Evolución mensual del paro en las Islas Baleares (2016)

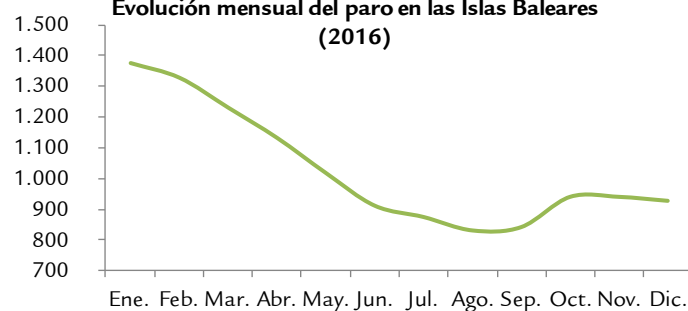

Evolución de la variación interanual del paro por isla

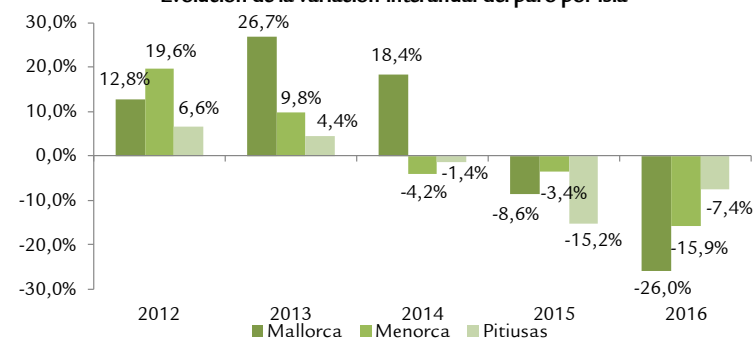

2016 10 ocupaciones más solicitadas por los demandantes

	Número de parados	Peso relativo
9602 Peones de la construcción de edificios	108	10%
9210 Personal de limpieza de oficinas, hoteles y otros establecimientos simil:	94	9%
7121 Albañiles	84	8%
5220 Vendedores en tiendas y almacenes	78	8%
6120 Trabajadores cualificados en huertas, invernaderos, viveros y jardines	70	7%
9511 Peones agrícolas (excepto en huertas, invernaderos, viveros y jardines)	58	6%
5120 Camareros asalariados	49	5%
4309 Empleados administrativos sin tareas de atención al público ncoa	43	4%
9700 Peones de las industrias manufactureras	34	3%
9811 Peones del transporte de mercancías y descargadores	23	2%
Total 10 ocupaciones más solicitadas	641	62%
Número total de parados	1.029	100%

Personas en paro por ramas de actividad (2016)

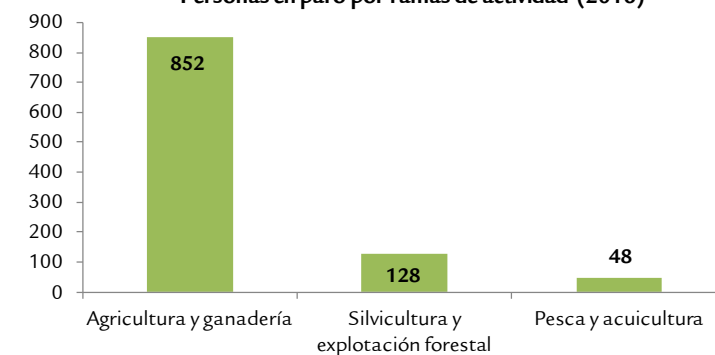

Perfil de los parados por sexo (2016)

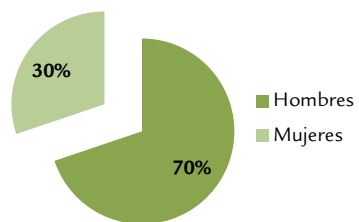

Perfil de los parados por edad (2016)

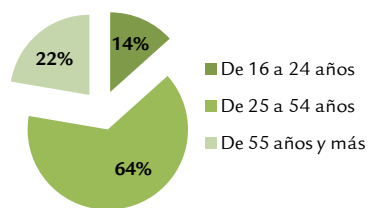

Perfil de los parados por nacionalidad (2016)

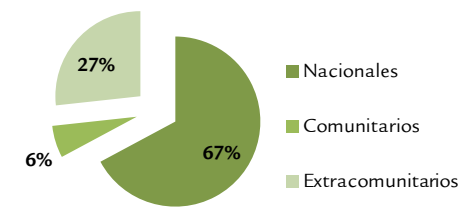

Islas Baleares. Condiciones laborales (Fuentes: EPA —INE—, ETCL —INE—, TGSS y Dirección General de Trabajo, Economía Social y Salud Laboral)

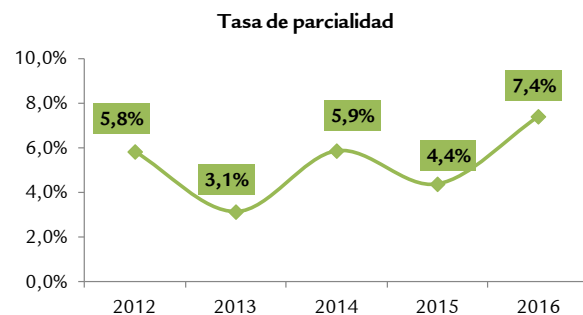
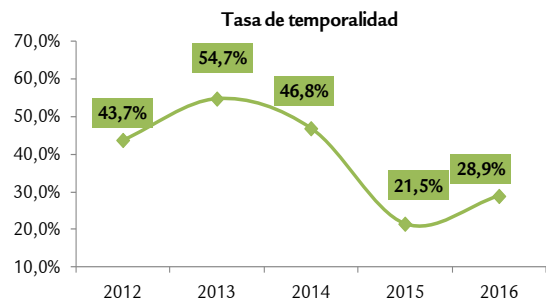

Situación profesional	2012	2013	2014	2015	2016	Pes relatiu
Empresario con asalariados	717	596	298	0	363	8,2%
Trabajador independiente o empresario sin asalariados	1.446	1.485	2.513	2.305	1.421	32,1%
Miembro cooperativa	0	0	0	123	76	1,7%
Ayuda empresa o negocio familiar	242	299	340	50	91	2,1%
Asalariado público	65	274	199	49	0	0,0%
Asalariado privado	2.495	2.382	2.147	2.787	2.471	55,9%
Total	4.965	5.036	5.497	5.314	4.422	100,0%

Todos los sectores	2012	2013	2014	2015	2016
Coste total por trabajador/mes (€)*	2.365	2.359	2.386	2.403	2.382
Coste salarial por trabajador/mes (€)*	1.743	1.735	1.752	1.783	1.759
Otros costes por trabajador/mes (€)*	622	624	634	621	623

* La Encuesta de costes laborales no desagrega los datos para la agricultura.

Todos los sectores / Jornada completa	2012	2013	2014	2015	2016
Tiempo de trabajo por trabajador/mes (horas pactadas)*	168	169	169	169	169
Tiempo de trabajo por trabajador/mes (horas efectivas)*	148	148	149	149	148

* La Encuesta de costes laborales no desagrega los datos para la agricultura.

Todos los sectores / Jornada parcial	2012	2013	2014	2015	2016
Tiempo de trabajo por trabajador/mes (horas pactadas)*	99	101	104	109	108
Tiempo de trabajo por trabajador/mes (horas efectivas)*	90	92	95	100	99

* La Encuesta de costes laborales no desagrega los datos para la agricultura.

Número de accidentes	2012	2013	2014	2015	2016
Accidentes	327	303	327	315	316

