

EL MERCADO DE TRABAJO EN EL SECTOR DE LA AGRICULTURA Y PESCA EN LAS ISLAS BALEARES (2014)

- **Ramas de actividad del sector de la agricultura y pesca**

A Agricultura, ganadería, silvicultura y pesca

01 Agricultura, ganadería, caza y actividades de los servicios relacionados

- 011 Cultivos no perennes
- 012 Cultivos perennes
- 013 Propagación de plantas
- 014 Producción ganadera
- 015 Producción agrícola combinada con la producción ganadera
- 016 Actividades de apoyo a la agricultura, a la ganadería y de preparación posterior a la cosecha
- 017 Caza, captura de animales y actividades de los servicios que se relacionan

02 Silvicultura y explotación forestal

- 021 Silvicultura y otras actividades forestales
- 022 Explotación de la madera
- 023 Recolección de productos silvestres, excepto madera
- 024 Servicios de apoyo a la silvicultura

03 Pesca y acuicultura

- 031 Pesca
- 032 Acuicultura

- **Evolución del mercado laboral**

Empleo y afiliación

En 2014 el número de ocupados del sector primario es de 5.500 personas en las Islas Baleares. Esta cifra representa el 1,1 % del conjunto de ocupados, según la EPA. Es un sector mayoritariamente masculino, ya que el 69,1 % de los ocupados son hombres y el 30,9 % restante son mujeres. En términos interanuales, el empleo en este sector ha incrementado los efectivos un 10,0 %, a causa del aumento del colectivo femenino (70,0 %), ya que entre los hombres el empleo ha disminuido un -0,5 %.

En 2014 el número de afiliados a la TGSS del sector primario es de 6.490, repartidos de la siguiente manera: la agricultura, ganadería y caza agrupan a 5.310 personas; la silvicultura y la explotación forestal, a 488 y, finalmente la pesca, que agrupa a 693. En términos interanuales, la silvicultura aumenta los afiliados por segundo año consecutivo en un 12,3 %, al igual que la pesca (0,7 %). En cambio la agricultura pierde afiliados (-1,4 %). El perfil predominante de este sector es el de un hombre (77 %), de 25 a 54 años (73 %) y de nacionalidad española (74 %). A pesar de todo, los extranjeros tienen una presencia importante en este sector, ya que suman el 26 % de los afiliados, entre los cuales destacan especialmente los extracomunitarios (21 %).

Si se analiza el número de afiliados por isla, podemos saber el peso relativo de las actividades económicas del sector de manera individualizada con la finalidad de compararlas. Así, Mallorca es la que presenta el porcentaje más elevado de afiliación a la silvicultura y explotación forestal (9,1 % de los afiliados), mientras que en Menorca predominan la agricultura, ganadería y caza (84,3 %). Al mismo tiempo, las Pitiusas presentan el peso de afiliación en la pesca más elevado (un 21,9 %).

Contratos

En 2014 se registran 4.642 contratos en el sector agropecuario de las Islas Baleares. En términos interanuales la contratación aumenta en todas las islas, especialmente en las Pitiusas (25,7 %), seguida

de Mallorca (13,5 %) y de Menorca (5,0 %). En relación al tipo de contrato, el 89 % de los contratos firmados en 2014 son temporales, mientras que el 11 % restante son indefinidos. Respecto del 2013, la contratación fija discontinua disminuye (-20,1 %), mientras que el resto aumenta; sobre todo los contratos indefinidos a tiempo completo (24,6 %) y los temporales a tiempo parcial (21,4 %). También aumentan considerablemente los formativos (627,8 %), aunque su peso es poco destacable respecto del conjunto de contratos.

El perfil de la contratación en el sector agropecuario de las Islas Baleares durante el 2013 es el de un hombre (90 %), de 25 a 54 años (81 %) y de nacionalidad extracomunitaria (54 %). Este es el único sector en que los trabajadores extracomunitarios (54 %) superan, incluso, a los trabajadores de nacionalidad española (40 %) con respecto a la contratación del año 2013.

La ocupación más contratada, con diferencia, es la de peón agrícola, que representa el 38 % del total de la contratación en este sector. También se observa que en 2013 los meses con más contratación registrada son mayo (408 contratos) y septiembre (475 contratos).

Paro

En 2014 hay 1.494 personas en situación de desempleo en este sector: 1.175 en agricultura, ganadería y caza; 251 en silvicultura y explotación forestal, y las 67 restantes, en pesca. Por islas, el paro aumenta respecto del 2013 en Mallorca (18,4 %). En cambio disminuye en Menorca (-4,2 %) y en las Pitiusas (-1,4 %). Por meses, el número más elevado de parados se produce en otoño y en invierno, lo que está en consonancia con la naturaleza de las actividades de este sector.

Las tres ocupaciones más solicitadas por las personas en paro que tuvieron el último trabajo en las actividades recogidas en el sector de la agricultura y la pesca son: peones de la construcción de edificios (162 trabajadores), albañiles (148 personas) y personal de limpieza (104 parados). Estas ocupaciones agrupan al 28 % de los parados.

En cuanto al perfil de las personas en situación de desempleo, el 74 % de las demandas corresponden a hombres, de 25 a 54 años (69 %) y nacionales (66 %). El número de parados de nacionalidad extranjera en el sector primario es destacable, ya que son el 34 % de todos los parados. Sobre todo destacan los extracomunitarios, que representan el 29 % de las personas en paro de este sector.

Condiciones laborales

Según la EPA, en 2014 la mayor parte de las personas ocupadas en este sector son trabajadores independientes o empresarios sin asalariados (45,7 %), seguidos de los trabajadores asalariados del sector privado (39,1 %). Este mismo año la tasa de temporalidad es del 46,8 %, que es una de las más altas de todos los sectores, probablemente por la estacionalidad propia de su naturaleza. En cambio, la tasa de parcialidad (peso de la jornada a tiempo parcial) es la más baja (5,9 %).

Con respecto a la siniestralidad laboral, en 2014 los trabajadores del sector sufren 325 accidentes, una cifra que se corresponde con un índice de incidencia de 5.930, el cual experimenta un aumento del 5,4 % respecto del año 2013.

EL MERCADO DE TRABAJO EN EL SECTOR AGROPECUARIO EN LAS ISLAS BALEARES (2014)

Islas Baleares. Afiliación (Fuente: TGSS)

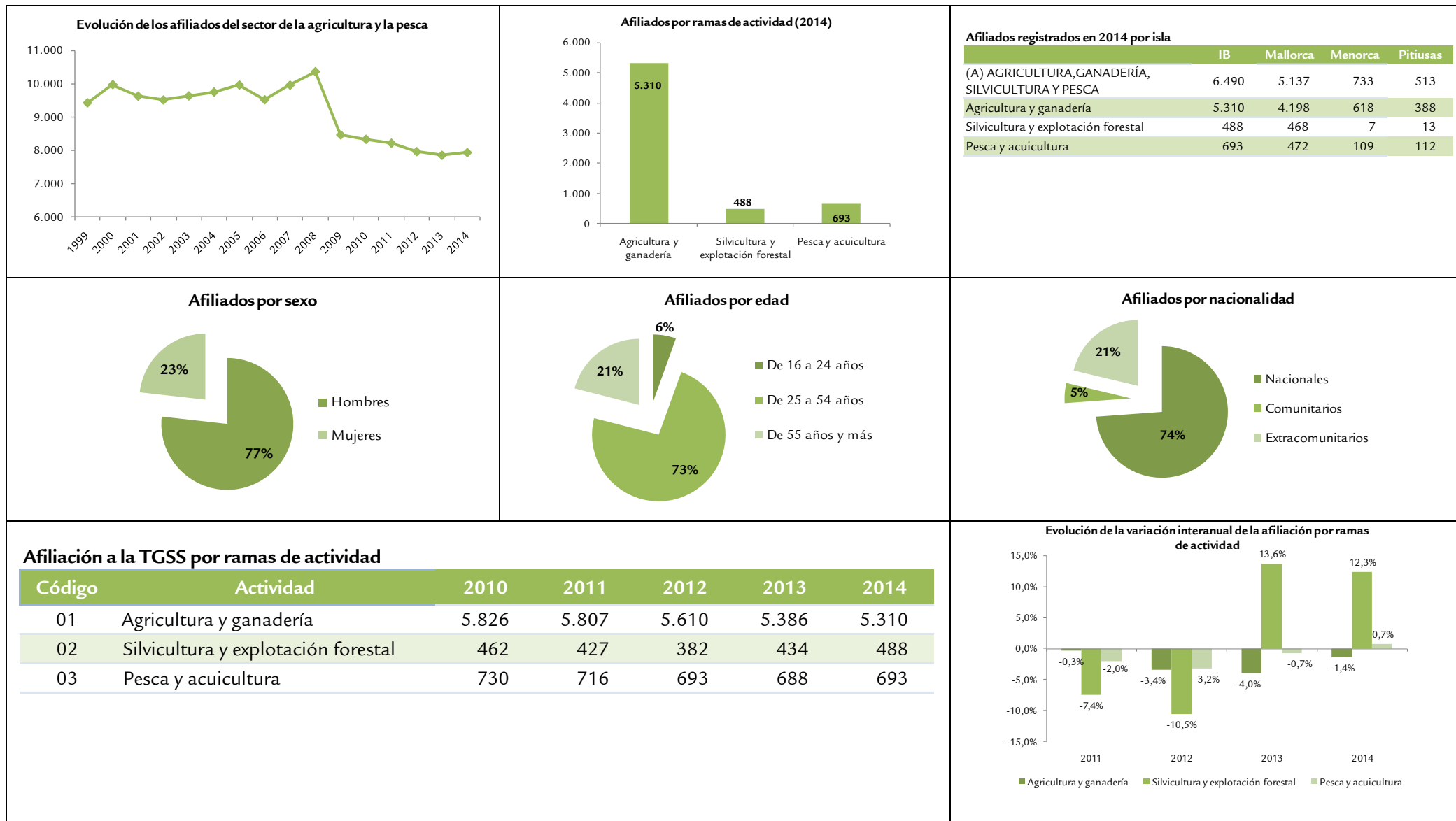

Islas Baleares. Contratos (Fuente: SOIB)

Contratos registrados en 2014 por isla

	IB	Mallorca	Menorca	Pitiusas
Enero	353	319	9	25
Febrero	351	284	24	43
Marzo	434	383	20	31
Abril	476	413	39	24
Mayo	476	403	32	41
Junio	391	324	33	34
Julio	338	265	40	33
Agosto	498	451	24	23
Septiembre	477	438	26	13
Octubre	249	216	22	11
Noviembre	320	286	13	21
Diciembre	279	237	13	29
Total	4.642	4.019	295	328

Evolución mensual de la contratación en las Islas Baleares (2014)

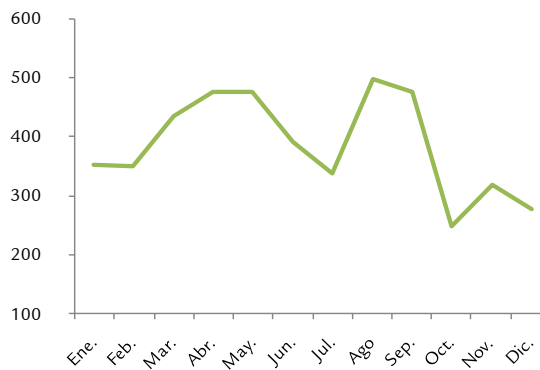

Evolución de la variación interanual de la contratación por isla

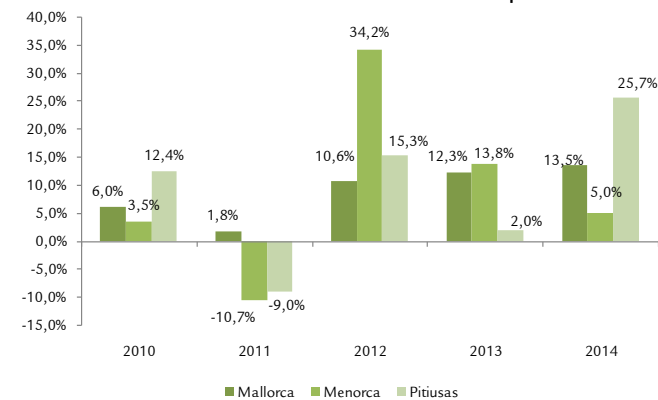

2014	10 ocupaciones con más contratación	Contratos	Peso relativo
9512	Peones agrícolas en huertas, invernaderos, viveros y jardines	1.761	38%
9511	Peones agrícolas (excepto en huertas, invernaderos, viveros y jardines)	1.282	28%
6110	Trabajadores cualificados en actividades agrícolas (excepto en huertas, invernaderos, viveros y jardines)	191	4%
6422	Pescadores de aguas costeras y aguas dulces	185	4%
9530	Peones agropecuarios	159	3%
6423	Pescadores de altura	154	3%
6120	Trabajadores cualificados en huertas, invernaderos, viveros y jardines	142	3%
9543	Peones forestales y de caza	96	2%
9520	Peones ganaderos	57	1%
9602	Peones de la construcción de edificios	51	1%
Total 10 ocupaciones		4.078	88%
Total contratación		4.642	100%

Contratos por modalidad	2014	Variación interanual
Indefinido tiempo completo	355	24,6%
Indefinido tiempo parcial	32	6,7%
Fijos discontinuos	123	-20,1%
Temporal tiempo completo	3.768	10,7%
Temporal tiempo parcial	233	21,4%
Formativos	131	627,8%
Otros	0	0,0%
Total	4.642	27,0%

Tipos de contratos

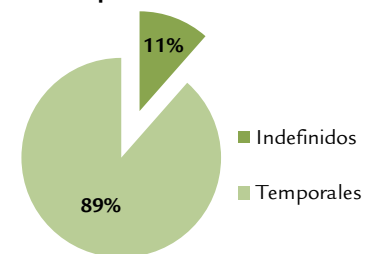

Contratación por sexo (2014)

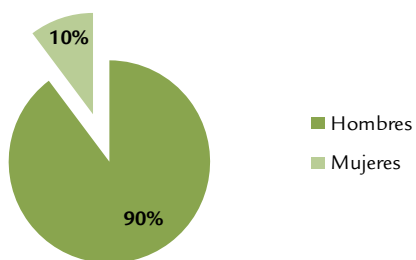

Contratación por edad (2014)

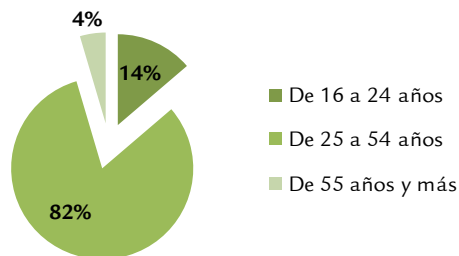

Contratación por nacionalidad (2014)

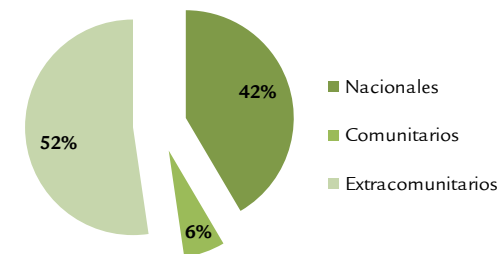

Islas Baleares. Paro (Fuente: SOIB)

Personas en paro registradas en 2014 por isla

	IB	Mallorca	Menorca	Pitiusas
Enero	1.513	1.362	69	82
Febrero	1.576	1.418	75	83
Marzo	1.613	1.452	76	85
Abril	1.517	1.354	74	89
Mayo	1.452	1.310	70	72
Junio	1.357	1.223	69	65
Julio	1.417	1.277	65	75
Agosto	1.410	1.272	59	79
Septiembre	1.376	1.239	62	75
Octubre	1.537	1.363	71	103
Noviembre	1.587	1.409	77	101
Diciembre	1.568	1.397	79	92
Total	1.494	1.340	71	83

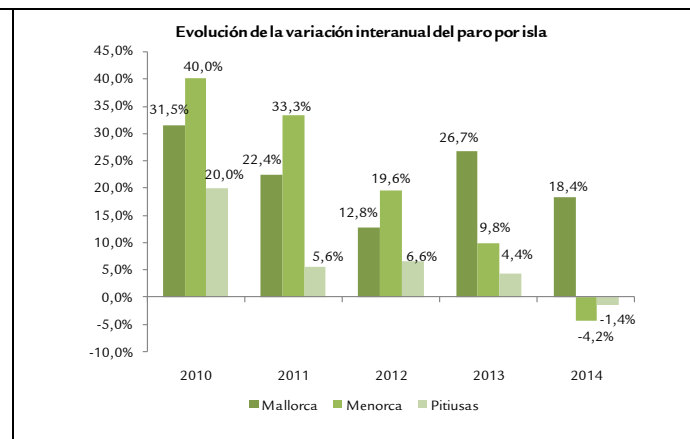
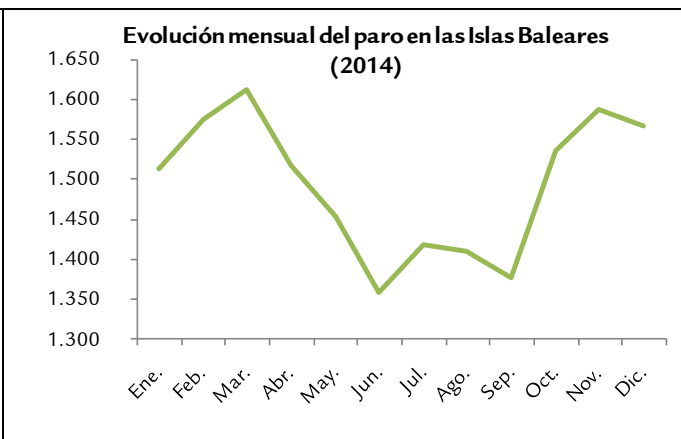

2014	10 ocupaciones más solicitadas por los demandantes	Número de parados	Peso relativo
9602	Peones de la construcción de edificios	162	11%
7121	Albañiles	148	10%
9210	Personal de limpieza de oficinas, hoteles y otros establecimientos similares	104	7%
6120	Trabajadores cualificados en huertas, invernaderos, viveros y jardines	94	6%
5220	Vendedores en tiendas y almacenes	83	6%
9511	Peones agrícolas (excepto en huertas, invernaderos, viveros y jardines)	75	5%
5120	Camareros asalariados	74	5%
4309	Empleados administrativos sin tareas de atención al público ncoa	70	5%
9700	Peones de las industrias manufactureras	41	3%
9811	Peones del transporte de mercancías y descargadores	35	2%
Total 10 ocupaciones más solicitadas		886	59%
Número total de parados		1.494	100%

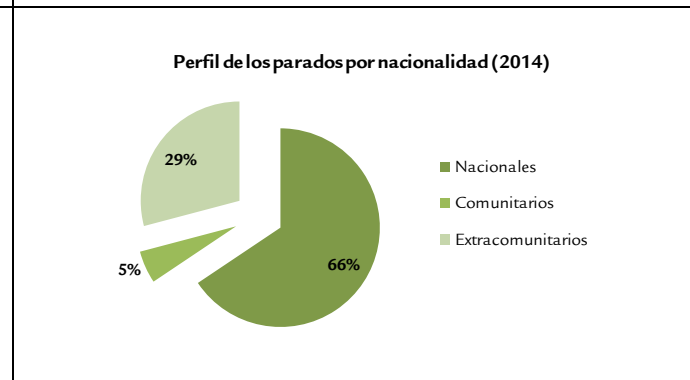
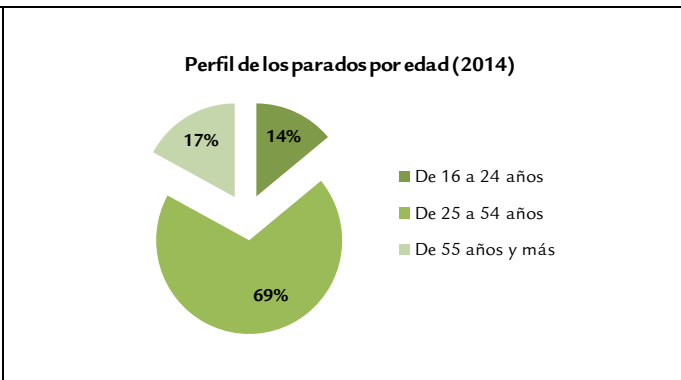
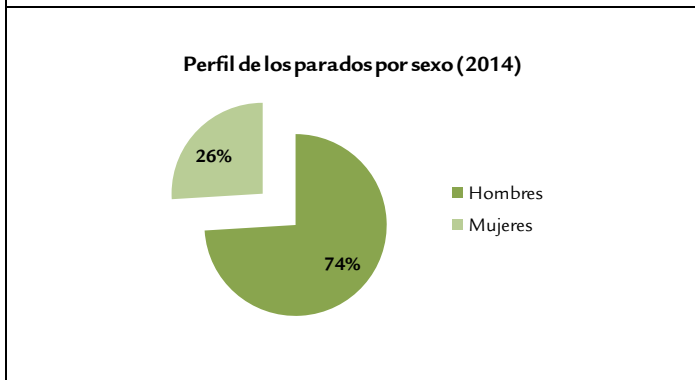
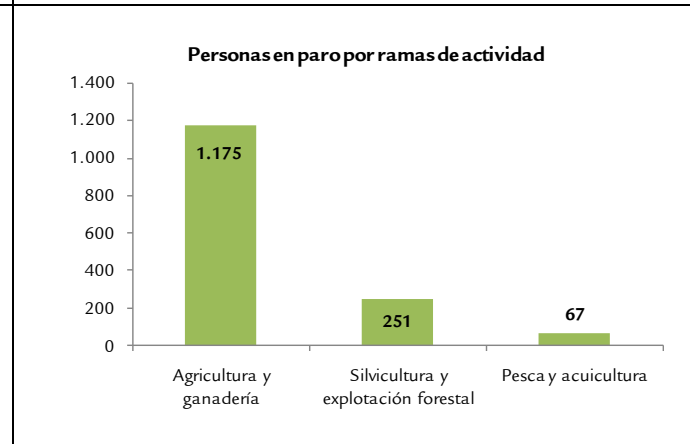

Islas Baleares. Condiciones laborales (Fuentes: EPA —INE—, ETCL —INE—, TGSS y Dirección General de Trabajo y Salud Laboral)

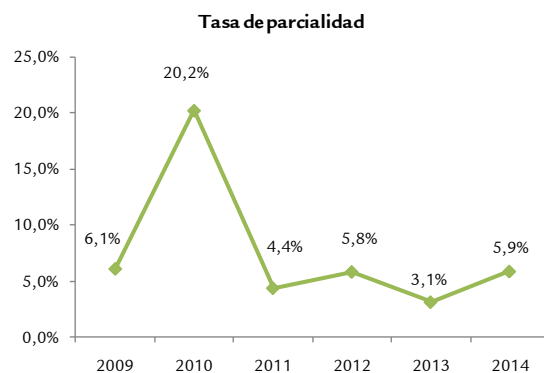

Situación profesional	2010	2011	2012	2013	2014	Pes relatiu
Empresario con asalariados	200	627	717	596	298	5,4%
Trabajador independiente o empresario sin asalariados	2.945	3.888	1.446	1.485	2.513	45,7%
Ayuda empresa o negocio familiar	147	199	242	299	340	6,2%
Asalariado público	91	418	65	274	199	3,6%
Asalariado privado	1.624	2.210	2.495	2.382	2.147	39,1%
Total	5.007	7.342	4.965	5.036	5.497	100,0%

Todos los sectores	2009	2010	2011	2012	2013	2014
Coste total por trabajador/mes (€)*	2.389	2.401	2.420	2.365	2.359	2.386
Coste salarial por trabajador/mes (€)*	1.752	1.770	1.771	1.743	1.735	1.752
Otros costes por trabajador/mes (€)*	637	631	649	622	624	634

* La Encuesta de costes laborales no desagrega los datos para la agricultura.

Todos los sectores / Jornada completa	2009	2010	2011	2012	2013	2014
Tiempo de trabajo por trabajador/mes (horas pactadas)*	169	168	168	168	169	169
Tiempo de trabajo por trabajador/mes (horas efectivas)*	148	148	147	148	148	149

* La Encuesta de costes laborales no desagrega los datos para la agricultura.

Todos los sectores / Jornada parcial	2009	2010	2011	2012	2013	2014
Tiempo de trabajo por trabajador/mes (horas pactadas)*	93	95	97	99	101	104
Tiempo de trabajo por trabajador/mes (horas efectivas)*	85	86	88	90	92	95

* La Encuesta de costes laborales no desagrega los datos para la agricultura.

Número de accidentes	2008	2009	2010	2011	2012	2013	2014
Accidentes	437	334	326	337	325	301	325

Coste salarial per hora

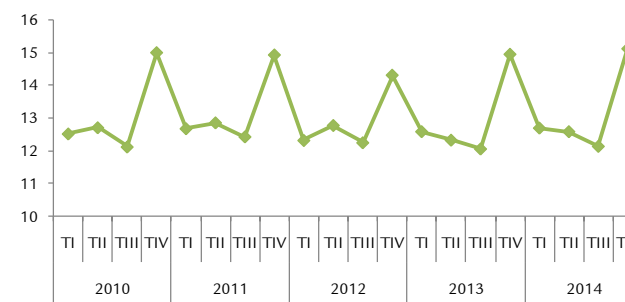

Índice de incidencia de los accidentes del sector de la agricultura y la pesca

