

Informació sobre CASOS IMPORTATS O EXTRACOMUNITARIS			
Malaltia	Lloc adquisició	Tipus epidemiològic	Nre. casos
Legionel·la	País Basc	Turista espanyol	1
-	-	-	-
Informació sobre BROTS EN ESTUDI (Informació provisional)			
Malaltia /Etiologia	Territori / Àmbit	Nre. casos	
GEA	Col·lectiu / Campos	2	
GEA	Col·lectiu / Sant Josep	4	
GEA	Col·lectiu / Palma	3	
Tuberculosi	Familiar / Palma	2	
Novetats a www.epidemiologia.caib.es : No s'ha afegit cap document			

Información relativa a nuevo coronavirus (MERS-CoV) (incluye dos figuras)

1.- En www.epidemiologia.caib.es / protocolos , están accesibles los documentos relativos a la vigilancia y control de esta enfermedad. Estos documentos están basados esencialmente en el documento nacional "Procedimiento de actuación frente a casos de infección por el nuevo coronavirus (MERS-CoV), Versión actualizada a 11 de febrero de 2015).

Aunque a efectos operativos prevalecen los documentos adaptados a nivel autonómico, el documento nacional puede consultarse en:

<http://www.msssi.gob.es/profesionales/saludPublica/ccayes/alertasActual/docs/Actualizacionprocedimiento.pdf>

2.- Conclusiones y recomendaciones para España del "Informe de situación y evaluación del riesgo del nuevo coronavirus (MERS-CoV) Actualización nº 9- 07.10.2016". (Centro de Coordinación de Alertas y Emergencias Sanitarias). Informe completo en:

<http://www.msssi.gob.es/profesionales/saludPublica/ccayes/alertasActual/corVir.htm>

- La continua notificación de casos en la Península Arábiga refleja la persistencia de la fuente de infección del virus en esa área geográfica.
- Hasta el momento no hay evidencia de transmisión persona a persona mantenida en la comunidad.
- Los camellos y dromedarios actúan como huésped del virus y podrían tener un papel como fuente directa o indirecta de infección por MERS CoV en humanos.
- La notificación de brotes en el entorno hospitalario pone de manifiesto la necesidad de mantener estrictas medidas de prevención y de control de la infección en este ámbito.
- Con la información disponible hasta la fecha, el escenario más probable actualmente es que continúen produciéndose casos en la península arábiga como resultado de una transmisión zoonótica, así como de transmisión nosocomial. El espectro clínico de la enfermedad no ha variado y siguen produciéndose casos graves en personas con patologías de base, aunque continúa la detección de casos leves o asintomáticos, especialmente entre los casos secundarios. La notificación de casos detectados fuera de la región de Oriente Próximo ha puesto en evidencia la posibilidad de exportación de casos hacia otras áreas geográficas, incluyendo Europa. Aunque hasta la fecha la transmisión fuera de Arabia Saudí ha ocurrido de forma limitada, no se puede descartar el riesgo de que aparezcan casos secundarios tras una exposición a casos importados de la Península Arábiga, por lo que sigue siendo fundamental que se mantenga la vigilancia de casos sospechosos.
- En base a la evidencia epidemiológica disponible hasta la fecha, si bien no se puede descartar el que se detecte algún caso importado, el riesgo de transmisión comunitaria en España se considera muy bajo.
- La detección temprana de los casos en los viajeros procedentes de Oriente Medio, especialmente de Arabia Saudí, continúa siendo esencial. Por ello, el personal sanitario debe estar informado de la situación del MERS CoV para realizar una detección y diagnóstico precoz y poner en funcionamiento las medidas de prevención y control.
- El Centro Nacional de Microbiología cuenta con las técnicas diagnósticas de laboratorio necesarias para la detección de este coronavirus. En España se identificaron 2 casos de infección por nuevo coronavirus en noviembre de 2013. Ambos casos se clasificaron como probables, según las definiciones de caso establecidas por la OMS.

- Los viajeros o residentes de países europeos que vayan a la Península Arábiga deberían seguir las precauciones generales para prevención de enfermedades en viajes: seguir las normas básicas de higiene, lavado de manos con agua y jabón; observar prácticas de higiene adecuadas como evitar el consumo de carne poco cocinada o leche no pasteurizada (especialmente de camellos); lavar la fruta y las verduras; evitar el contacto innecesario con granjas, domésticas o de animales salvajes, especialmente camellos. Se deben seguir las precauciones adecuadas cuando se esté en contacto con personas con enfermedad respiratoria aguda, diarrea u otra enfermedad potencialmente infecciosa.
- A las personas que planeen realizar la peregrinación del Hajj y presenten algún tipo de condición patológica se les recomienda realizar una consulta médica previa para ser informados de su riesgo individual antes de decidir realizar el viaje. El Ministerio de Sanidad de Arabia Saudí recomienda postponer la peregrinación por su propia seguridad a personas mayores, mujeres embarazadas, niños y personas con inmunodeficiencias crónicas o enfermedades metabólicas.
- Siguiendo las recomendaciones de la OMS, el Ministerio de Sanidad, Servicios Sociales e Igualdad NO recomienda restricciones de viaje ni de comercio internacional a la zona afectada.
- Más información sobre este evento en la Organización Mundial de la Salud: http://www.who.int/csr/disease/coronavirus_infections/en/index.html.

3.- Parte de la situación epidemiológica del "Informe de situación y evaluación del riesgo del nuevo coronavirus (MERS-CoV) Actualización nº 9- 07.10.2016". (Centro de Coordinación de Alertas y Emergencias Sanitarias): 1.806 casos confirmados acumulados, incluyendo 643 muertes. Arabia Saudí acumula aproximadamente 1.500 casos.

Figura 1. Países con casos declarados de infección por MERS-CoV hasta el 30 de septiembre de 2016



Figura 2. Casos humanos confirmados de MERS-CoV hasta el 23 de Septiembre de 2016 (n=1.806):



Abreviatures de malaltia emprades a taula adjunta	
Botulisme	Bot
Brucel·losi	Bru
Carboncle	Carb
Diarrea infec.aguda	Dia
Disenteria bacil·lar	Dis
Febre exantèmica mediterrània	FEM
Febre recurrent paparres	FRP
FebreTifoide i paratifoide	Ftif
Grip	Grip
Hepatitis A	HepA
Hepatitis B	HepB
Hepatitis C	HepC
Hepatitis víriques altres	HepAl
Herpes Zoster	Hzos
Infecció gonocòccica	Gon
Legionel·losi	Leg
Leishmaniasi	Leish
Lepra	Lep
Malaltia de Creutzfeld-Jakob	MCJ
Malaltia meningocòccica	MM
Malaltia invasiva per Haemophilus influenzae	MHI
Malaltia invasora per Streptococcus pneumoniae	Mpneu
Malaltia invasora per Streptococcus pyogenes	MPyog
Paludisme	Pal
Paràlisi flàccida aguda	PFA
Parotiditis	Paro
Polio	Polio
Rubèola	Rub
Rubèola Congènita	Rubcg
Sífilis	Sif
Sífilis Cong.	Sifcg
Tètan	Tet
Tos ferina	Tfer
Triquinosi	Triq
Tuberculosi altres formes	Tba
Tuberculosi meníngia	Tbm
Tuberculosi pulmonar	Tbp
Varicel·la	Var
Xarampió	Xar

	Dia	MM	Grip	Hzos	Leg	Par	Var
A. Bennàssar	23	0	3	2	0	0	0
Alcúdia	16	0	0	2	0	0	0
Andratx	13	0	0	0	0	0	0
Binissalem	14	0	0	1	0	0	0
C.Mar Ponent	19	0	2	2	1	0	0
Calvià	21	0	2	1	0	0	0
Camp Rodó	8	0	3	3	0	0	0
Can Pastilla	6	0	0	0	0	0	0
Capdepera	10	1	0	3	0	0	1
Coll d'en Rabassa	7	0	0	0	0	0	3
Emili Darder	15	0	0	1	0	0	0
Es Pla Sineu	6	0	0	0	0	0	0
Es Trencadors	31	0	9	4	0	0	0
Escola Graduada	18	0	1	1	0	0	0
Felanitx	17	0	1	0	0	0	0
Inca	31	0	3	2	0	0	0
Llevant	18	0	0	1	0	0	1
Llucmajor	14	0	1	5	0	0	1
Manacor	12	0	0	4	0	0	2
Marines Muro	10	0	1	1	0	0	0
Martí Serra	19	0	0	2	0	0	0
Muntanya	10	0	0	1	0	0	0
Nuredunna Artà	5	0	0	1	0	0	0
Palmanova	20	0	0	1	0	0	0
Pere Garau	17	0	0	1	0	0	1
Pollença	9	0	1	0	0	0	0
Porto Cristo	9	0	2	0	0	0	0
Rafal Nou	20	0	0	0	0	0	0
S'Escorxador	15	0	1	1	0	0	0
Sant Agustí	9	0	1	2	0	0	0
Santanyí	2	0	0	2	0	0	0
Serra Nord	21	0	6	3	0	0	0
Son Cladera	7	0	1	1	0	0	1
Son Ferriol	12	0	1	0	0	0	1
Son Gotleu	12	0	0	2	0	0	1
Son Pisà	12	0	1	0	0	0	0
Son Rutlan	9	0	0	0	0	0	0
Son Serra	24	0	0	1	0	0	0
Sta. Catalina	10	0	2	3	0	0	0
Sta. Maria	11	0	0	1	0	0	0
T. S. Miquel	21	0	0	1	0	0	0
Tramuntana	13	0	3	0	0	0	1
Valldargent	4	0	0	1	0	0	1
Vilafranca	13	0	0	1	0	0	0
Xaloc Campos	10	0	4	3	0	0	0
Ciutadella	6	0	0	2	0	1	0
D.S.Joan. Maó	25	0	0	3	0	0	0
Es Banyer Alaior	6	0	0	1	0	0	1
Ferrerries	2	0	0	2	0	0	0
Verge del Toro	15	0	0	2	0	0	0
Can Misses	13	0	2	1	0	0	0
Es Viver	12	0	0	1	0	0	0
Formentera	2	0	0	1	0	0	0
Sant Antoni	20	0	4	4	0	0	2
Sant Jordi	4	0	0	2	0	0	0
Sant Josep	3	0	1	0	0	0	0
Sta. Eulària	30	0	2	2	0	0	0
Vila	12	0	4	2	0	0	0
desconeguda	0	0	0	0	0	0	0
TOTAL	773	1	62	84	1	1	17

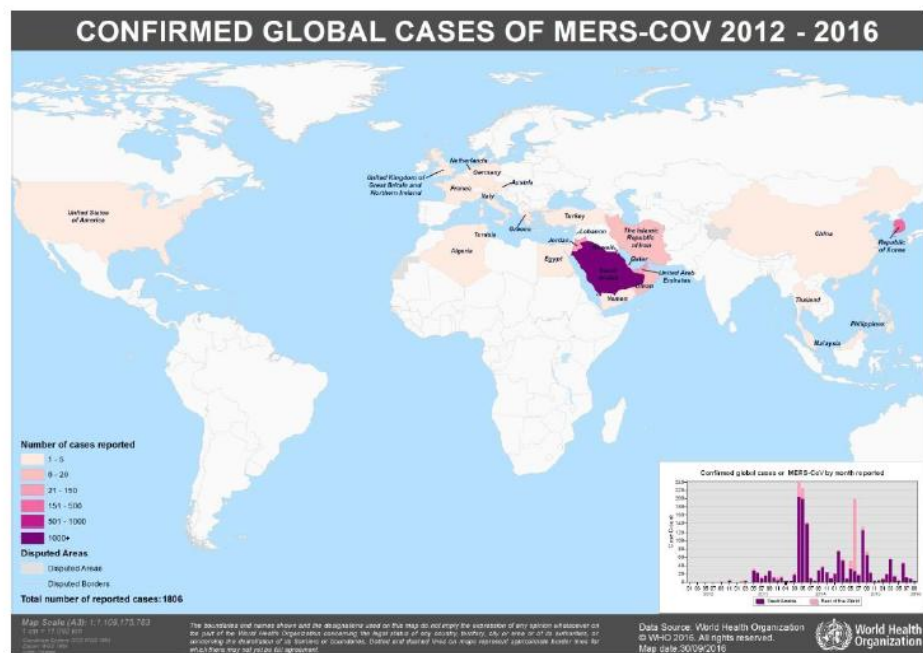
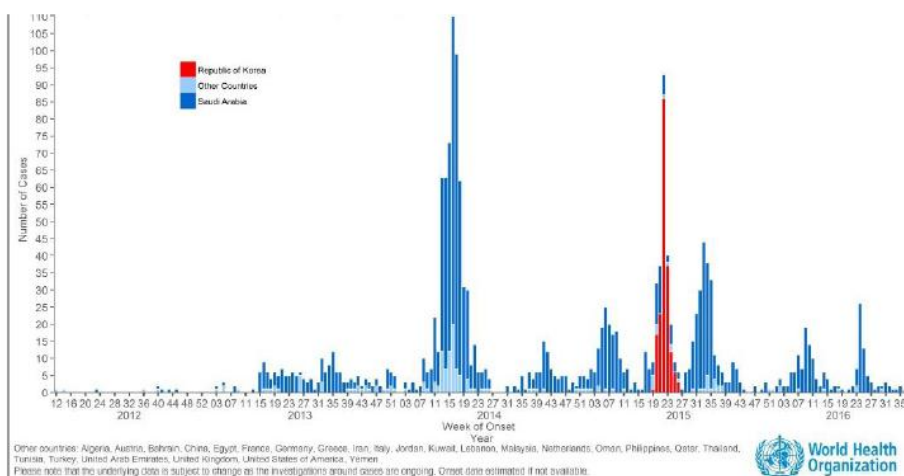
breviatures de malaltia emprades a taula adjunta	
Botulisme	Bot
Brucel·losi	Bru
Carboncle	Carb
Diarrea infec.aguda	Dia
Disenteria bacil·lar	Dis
Febre exantemàtica mediterrània	FEM
Febre recurrent paparres	FRP
FebreTifoide i paratifoide	Ftif
Grip	Grip
Hepatitis A	HepA
Hepatitis B	HepB
Hepatitis C	HepC
Hepatitis víriques altres	HepAl
Herpes Zoster	Hzos
Infecció gonocòccica	Gon
Legionel·losi	Leg
Leishmaniasi	Leish
Lepra	Lep
Malaltia de Creutzfeld-Jakob	MCJ
Malaltia meningocòccica	MM
Malaltia invasiva per Haemophilus influenzae	MHI
Malaltia invasora per Streptococcus pneumoniae	Mpneu
Malaltia invasora per Streptococcus pyogenes	MPyog
Paludisme	Pal
Paràlisi flàccida aguda	PFA
Parotiditis	Paro
Polio	Polio
Rubèola	Rub
Rubèola Congènita	Rubcg
Sífilis	Sif
Sífilis Cong.	Sifcg
Tètan	Tet
Tos ferina	Tfer
Triquinosi	Triq
Tuberculosi altres formes	Tba
Tuberculosi meníngia	Tbm
Tuberculosi pulmonar	Tbp
Varicel·la	Var
Xarampiό	Xar

	Dia	Dis	Grip	HepA	Hzos	Gon	Leg	Par	Mpneu	Tfer	Tbp	Tba	Var
A. Bennassar	26	0	1	0	3	0	0	0	0	0	0	0	0
Alcúdia	42	0	2	0	0	0	0	0	0	0	0	0	1
Andratx	3	0	0	0	3	0	0	0	0	0	0	0	0
Binissalem	8	0	0	0	5	0	0	0	0	0	0	0	2
C.Mar Ponent	32	0	0	0	3	0	0	0	0	0	0	0	1
Calvià	22	0	0	0	1	0	0	0	0	0	1	0	0
Camp Rodó	21	0	0	0	2	0	0	0	0	0	0	0	0
Can Pastilla	10	0	0	0	0	0	0	0	0	0	0	0	0
Capdepera	21	0	0	0	1	0	0	0	0	0	0	0	0
Coll d'en Rabassa	14	0	1	0	3	0	1	1	1	0	1	0	1
Emili Darder	15	0	0	0	5	0	0	0	0	0	0	0	3
Es Pla Sineu	6	0	1	0	1	0	0	0	0	0	0	0	2
Es Trencadors	42	0	0	0	2	0	0	0	0	0	0	0	0
Escola Graduada	24	0	0	0	5	1	0	0	0	0	0	0	0
Felanitx	17	0	2	0	0	0	0	0	0	0	0	0	0
Inca	56	0	1	1	2	0	0	0	0	0	0	0	0
Llevant	35	0	2	0	0	0	0	0	0	0	0	0	0
Llucmajor	23	0	0	0	0	0	0	0	0	0	0	0	0
Manacor	44	0	0	0	2	0	0	0	0	0	0	0	0
Marines Muro	14	0	0	0	4	0	0	0	0	0	0	0	0
Martí Serra	29	0	0	0	0	0	0	0	0	0	0	0	0
Muntanya	11	0	0	0	1	0	0	0	0	0	0	0	1
Nuredunna Artà	9	0	0	0	0	0	0	0	0	0	0	0	0
Palmanova	20	0	0	0	0	0	0	0	0	0	0	0	1
Pere Garau	35	0	0	0	3	0	0	0	0	0	0	1	1
Pollença	48	0	0	0	0	0	0	0	0	0	0	0	0
Porto Cristo	9	0	2	0	0	0	0	0	0	0	0	0	0
Rafal Nou	24	0	6	0	1	0	0	0	0	0	0	0	1
S'Escorxador	10	0	1	0	1	0	0	0	0	0	0	0	0
Sant Agustí	8	0	0	0	0	0	0	0	0	0	0	0	0
Santanyí	23	0	0	0	1	0	0	0	0	0	0	0	0
Serra Nord	24	0	1	0	1	1	0	0	0	0	1	0	0
Son Cladera	3	0	1	0	0	0	0	0	0	0	0	0	0
Son Ferriol	14	0	0	0	0	0	0	0	0	0	0	0	0
Son Gotleu	22	0	0	0	2	0	0	0	0	0	0	0	0
Son Pisà	15	0	0	0	0	0	0	0	0	0	0	0	0
Son Rutlan	10	0	4	0	1	0	0	0	0	0	1	0	0
Son Serra	18	0	0	0	2	0	0	0	0	0	0	0	0
Sta. Catalina	30	0	0	0	2	0	0	0	0	1	0	0	0
Sta. Maria	9	0	1	0	1	0	0	0	0	0	0	0	0
T. S. Miquel	14	0	1	0	0	0	0	0	0	0	0	0	0
Tramuntana	3	0	0	0	1	0	0	0	0	0	0	0	0
Valldargent	10	0	1	0	0	0	0	0	0	0	0	0	0
Vilafranca	11	0	0	0	1	0	0	0	1	0	0	0	0
Xaloc Campos	11	0	1	0	0	0	0	0	0	0	0	0	0
Ciutadella	12	0	0	0	1	0	0	0	0	0	0	0	0
D.S.Joan. Maó	12	0	4	0	5	0	0	0	0	0	0	0	0
Es Banyer Alaior	15	0	2	0	0	0	1	0	0	0	0	0	0
Ferrieres	1	0	0	0	1	0	0	0	0	0	0	0	0
Verge del Toro	11	0	0	0	3	0	0	0	0	0	0	0	0
Can Misses	26	0	3	0	1	0	0	0	0	0	0	0	2
Es Viver	38	1	2	0	3	0	0	0	0	0	0	0	0
Formentera	3	0	0	0	0	0	0	0	0	0	0	0	0
Sant Antoni	41	0	2	0	4	0	0	0	0	0	0	0	1
Sant Jordi	4	0	0	0	0	0	0	0	0	0	0	0	0
Sant Josep	9	0	3	0	1	0	0	0	0	0	0	0	0
Sta. Eulària	15	0	0	0	4	0	0	0	0	0	0	0	6
Vila	25	0	11	0	4	0	0	0	0	0	0	0	0
desconeguda	0	0	0	0	0	0	0	0	0	0	0	0	0
TOTAL	1107	1	56	1	87	2	2	1	2	1	4	1	23