

ESTUDES 2010

Observatori Espanyol sobre Drogues
Delegació del Govern pel Pla Nacional sobre Drogues

ENQUESTA SOBRE L'ÚS DE DROGUES EN ALUMNES D'ENSENYAMENT SECUNDARI
(ESTUDES)
DE L'ANY 2010

ESTUDES 2010

INFORME DE RESULTATS
ALUMNES

Illes Balears

Setembre de 2011

ÍNDEX

1. INTRODUCCIÓ	3
1.1 Objectius de l'ESTUDES	5
1.2 Metodologia	6
2. RESUM	10
3. PRINCIPALS RESULTATS: EL CONSUM DE LES DIFERENTS SUBSTÀNCIES	22
3.1 Tabac	22
3.2 Alcohol	33
3.3 Consum de substàncies il·legals	43
3.4 Tranquil·litzats	46
3.5 Cànnabis	52
3.6 Cocaïna	57
3.7 Heroïna	67
3.8 <i>Speed</i> /amfetamines	70
3.9 Al·lucinògens	74
3.10 Inhalables volàtils	77
3.11 Èxtasi i altres drogues de disseny	80
3.12 GHB	83
3.13 Policonsum	85
3.14 Consum concomitant d'alcohol i cànnabis	88
3.15 Consum concomitant d'alcohol i cocaïna	90
3.16 Cànnabis: patrons de consum rellevants	92
4. OPINIONS SOBRE EL CONSUM DE DROGUES	95
4.1 Risc percebut davant diverses conductes de consum	95
4.2 Disponibilitat percebuda	99
5. INFORMACIÓ REBUDA SOBRE EL CONSUM DE DROGUES	100
6. ENTORN SOCIAL	103
7. ANÀLISI BIVARIADA DEL CONSUM DE DISTINTES SUBSTÀNCIES I LES RELACIONS AMB ELS PARES	111
8. NOVES SUBSTÀNCIES	121
8.1 Ketamina	123
8.2 <i>Spice</i>	126
8.3 Piperazines	129
8.4 Mefedrona	132
8.5 Nexus	135
8.6 Metamfetamines	138
8.7 Bolets al·lucinògens	141
8.8 <i>Research chemicals</i>	144
8.9 <i>Legal highs</i>	147

1. INTRODUCCIÓ

El Ministeri de Sanitat, Política Social i Igualtat, a través de la Delegació del Govern pel Pla Nacional sobre Drogues, ha promogut l'execució de l'enquesta ESTUDES corresponent a l'any 2010.

ESTUDES és una de les operacions estadístiques de referència a l'hora de conèixer determinats aspectes del consum de drogues entre els joves espanyols escolaritzats. S'emmarca en la sèrie d'enquestes que es duen a terme a Espanya de forma biennal des de 1994 amb l'objectiu de conèixer la prevalença del consum, les tendències i actituds envers el consum de drogues entre els estudiants de 14-18 anys que cursen ensenyaments secundaris. Aquesta llarga trajectòria permet disposar d'informació de rellevància sobre l'evolució del consum a Espanya. En la mesura que la metodologia i el qüestionari són similars als dels altres països de la Unió Europea i dels Estats Units, permet igualment fer comparacions internacionals.

ESTUDES 2010 i les edicions precedents són finançades i promogudes per la Delegació del Govern pel Pla Nacional Sobre Drogues i han comptat amb la col·laboració dels governs de les comunitats autònomes (plans autonòmics sobre drogues i conselleries d'educació) i del Ministeri d'Educació i Ciència.

ESTUDES recull la informació sobre els alumnes d'ensenyament secundari que cursen:

- ☒ 3r i 4t de l'educació secundària obligatòria
- ☒ 1r i 2n de batxillerat
- ☒ 1r i 2n de cicles formatius de grau mitjà de formació professional específica

La Delegació del Govern pel Pla Nacional Sobre Drogues va promoure la realització i l'execució d'ESTUDES 2010 nacional. Els responsables en matèria de drogodependències de la Comunitat Autònoma de les Illes Balears, per la seva part, han donat suport a l'obtenció d'una mostra major en el seu territori que permeti la consideració dels resultats amb un nivell de fiabilitat estadística més alta, responnent a paràmetres tècnics i metodològics idèntics que la recollida en l'àmbit nacional.

En especial, a les Balears s'ha perseguit la representativitat insular, de manera que el marge d'error estadístic es pot situar en valors pròxims a + 3 % en cada una de les illes.

ESTUDES 2010

Els casos relatius a aquesta ampliació de mostres s'afegeixen a les entrevistes realitzades a les Illes Balears per a l'enquesta nacional ESTUDES 2010. Així, la mostra que recolza la informació que apareix en aquest informe totalitza 2.288 casos.

1.1. OBJECTIUS DE L'ESTUDES

L'objectiu general de l'ESTUDES és conèixer de forma periòdica la situació i les tendències del consum de drogues a l'Estat entre els estudiants de l'educació secundària obligatòria, el batxillerat i els cicles formatius de grau mitjà, amb la finalitat d'orientar el desenvolupament i l'avaluació d'intervencions destinades a reduir-ne el consum i els problemes associats.

A partir d'aquest objectiu general, els objectius concrets del projecte són els següents:

- a) Estimar la prevalença de consum de les distintes substàncies.
- b) Estimar els patrons de consum i les característiques sociodemogràfiques més importants dels consumidors.
- c) Estimar les opinions, els coneixements, les percepcions i les actituds enfront de determinats aspectes relacionats amb l'abús de drogues: oferta i accessibilitat (especialment la disponibilitat percebuda) i consum (especialment el risc percebut davant de diverses conductes de consum).
- d) Conèixer el grau d'exposició i receptivitat dels estudiants a determinades intervencions.

En el qüestionari de l'ESTUDES 2010 s'han introduït objectius orientats a determinar la incidència del consum de les denominades *substàncies noves* i a escales internacionals comparatives del consum de cànnabis.

1.2. METODOLOGIA

L'enquesta ESTUDES es va aplicar als estudiants de secundària de 14 a 18 anys que cursen els estudis en una selecció de centres educatius públics i privats de tot Espanya. La distribució de la mostra atén criteris de proporcionalitat entre el nombre d'alumnes que cursen estudis de secundària en cada comunitat autònoma i la titularitat dels centres. Partint d'una estratificació prèvia de les unitats de primera etapa segons la comunitat autònoma (incloent-hi Ceuta i Melilla) i segons la titularitat del centre educatiu (públic o privat), l'assignació de la mostra segons la comunitat autònoma ha estat proporcional a l'arrel quadrada de l'univers d'estudiants d'ensenyaments secundaris de 14-18 anys del curs 2009-2010 de cada una de les comunitats. En especial, en l'ampliació mostral de les Balears, l'assignació de la mostra s'ha fet considerant cada illa com una submostra independent, llevat d'Eivissa i Formentera.

DISTRIBUCIÓ D'ENTREVISTES SEGONS EL SEXE, LA TITULARITAT I EL TIPUS D'ESTUDIS TOTAL NACIONAL I ILLES BALEARS

CURS ESCOLAR 2009-2010	TOTAL UNIVERS (estudiants 14-18 anys)	NOMBRE REAL D'ENTREVISTES PER SEXE			ENTREVISTES A MOSTRA (1) PER SEXE		
		H	D	Total	H	D	Total
ILLES BALEARS	33.985	1.318	1.435	2.753	1.300	1.415	2.715
Mallorca	26.356	541	512	1.053	552	507	1.059
Menorca	2.763	295	316	611	272	285	557
Eivissa i Formentera	3.946	482	607	1089	476	622	1098
TOTAL NACIONAL	1.708.089	15.657	16.577	32.234	15.594	16.376	31.967

CURS ESCOLAR 2009-2010	TOTAL UNIVERS (estudiants 14-18 anys)	NOMBRE REAL D'ENTREVISTES PER TITULARITAT			ENTREVISTES A MOSTRA (1) PER TITULARITAT		
		Públic	Privat	TOTAL	Públic	Privat	TOTAL
ILLES BALEARS	33.985	1.725	1.028	2.753	1.781	934	2.715
Mallorca	26.356	673	380	1.053	704	355	1.059
Menorca	2.763	327	284	611	354	202	556
Eivissa i Formentera	3.846	725	364	1089	723	377	1.876
TOTAL NACIONAL	1.708.089	21.453	10.781	32.234	22.081	9.886	31.967

- (1) Aplicant els coeficients de ponderació que donin la representativitat a la mostra. Atès que la selecció aleatòria de la mostra no inclou cap grup de cicles mitjans de formació professional de centres privats, el valor teòric es pondera a 0, la qual cosa provoca una minva en el nombre d'entrevistes.

ESTUDES 2010

CURS ESCOLAR 2009-2010	TOTAL UNIVERS (estudiants 14-18anys)	NOMBRE REAL D'ENTREVISTES PER TIPUS D'ESTUDIS					ENTREVISTES A MOSTRA (1) PER TIPUS D'ESTUDIS				
		ESO	BATX.	CFGM	CFGS	TOTAL	ESO	BATX.	CFGM	CFGS	TOTAL
ILLES BALEARS	33.985	1.873	801	79	0	2.753	1.597	938	180	0	2.715
Mallorca	26.356	785	232	36	0	1.053	683	294	82	0	1.059
Menorca	2.763	400	182	29	0	611	317	174	66	0	557
Eivissa i Formentera	3.846	688	387	14	0	1.089	597	470	32	0	1.099
TOTAL NACIONAL	1.708.089	21.697	8.908	1.493	121	32.234	17.811	11.677	2.336	126	31.967

(1) Aplicant els coeficients de ponderació que donin la representativitat a la mostra. Atès que la selecció aleatòria de la mostra no inclou cap grup de cicles mitjans de formació professional de centres privats, el valor teòric es pondera a 0, la qual cosa provoca una minva en el nombre d'entrevistes.

DISTRIBUCIÓ DEL NOMBRE DE CENTRES I GRUPS D'ENTREVISTATS

TOTAL NACIONAL I ILLES BALEARS

RECOMPTE

	ALUMNES	CENTRES	GRUPS
ILLES BALEARS	2.753	42	153
Mallorca	1.053	18	55
Menorca	611	11	38
Eivissa i Formentera	1.809	13	60
TOTAL NACIONAL	31.967	857	1.730

FITXA TÈCNICA DE L'ENQUESTA

ÀMBIT: comunitat autònoma de les Illes Balears.

UNIVERS: joves de 14 a 18 anys que cursen estudis de 3r i 4t d'educació secundària obligatòria, 1r i 2n de batxillerat i cicles formatius de grau mitjà de formació professional en centres educatius de les Balears.

MOSTRA: 2.753 persones.

AFIXACIÓ: bietàpica per conglomerats. Estratificada proporcional al nombre d'alumnes segons la titularitat pública o privada del centre dins cada illa. En la segona etapa, selecció aleatòria de centres educatius i de parells d'aules en cada centre (exhaustiva en el cas dels centres de l'illa de Formentera). En cada aula, es varen aplicar els qüestionaris a tots els alumnes que assistiren a classe el dia de l'enquesta.

MARGE D'ERROR: +/-1,83 % globalment per a variables de proporció, en què $p=q=0,5$. A la informació desagregada per cada illa, els marges d'error són els següents:

MARGES D'ERROR			
	ALUMNES A L'UNIVERS	ALUMNES EN MOSTRA	MARGE D'ERROR
ILLES BALEARS	33.985	2.753	±1,83
Mallorca	26.356	1.053	±3,02
Menorca	2.763	611	±3,57
Eivissa i Formentera	3.846	1.089	±2,51

TREBALL DE CAMP: del 15 de novembre al 15 de desembre de 2010 en la recollida d'informació de la mostra nacional; del 14 de febrer a l'11 de març per a la recollida de dades de l'ampliació mostral de la comunitat autònoma.

INSTITUT RESPONSABLE: Institut Sondaxe, S.L.

NOTA METODOLÒGICA: amb la finalitat de tornar a la mostra la representativitat de l'univers d'estudiants, s'han aplicat uns coeficients de ponderació basats en la titularitat dels centres i el tipus d'ensenyament.

Per a la selecció dels centres que havien d'integrar la mostra s'ha aplicat una selecció aleatòria entre totes les institucions educatives de cada illa que impartien els nivells educatius determinats a l'univers (3r i 4t d'ESO, 1r i 2n de batxillerat i cicles formatius de grau mitjà de formació professional). Una vegada seleccionat el centre, seguint igualment un procés aleatori, se seleccionaren un parell d'aules a les quals s'aplicaria el qüestionari a tots els alumnes, i s'empraria per a això la informació subministrada pels responsables dels centres educatius.

El percentatge de substitució de centres titulars a la comunitat autònoma de les Illes Balears va ser del 7,1 %, la qual cosa implica un total de 3 centres.

Per evitar biaixos en la recollida d'informació, no es va informar els alumnes prèviament de la condició de seleccionats per a l'aplicació de l'enquesta.

ESTUDES 2010

Una vegada a l'aula, un equip de dos enquestadors específicament formats, amb l'objecte d'aconseguir-ne una implicació òptima, assabentaren els alumnes dels objectius de l'enquesta ESTUDES i mentre l'emplenaven varen resoldre tots els dubtes que sorgiren a l'alumnat. Els equips de camp varen oferir aquestes indicacions de manera individualitzada i privada per a cada alumne que els plantejava.

L'absentisme total en el moment de l'enquesta se va situar en un 6,8 %. En la majoria dels casos, la raó de l'absentisme fou per malaltia.

Durant l'experiència, el professor es mantenia en un segon pla a fi de no introduir biaixos en les respostes dels alumnes en els qüestionaris. Per això, es va sol·licitar expressament al professorat que se situàs en un lloc neutral a l'aula.

El qüestionari aplicat als estudiants fou totalment anònim, aspecte que es va fer saber amb èmfasi especial als joves, per a una col·laboració més bona i més elevada. Consta d'un total de 91 preguntes, entre les quals es poden destacar novetats significatives d'aquesta edició d'ESTUDES respecte d'experiències anteriors:

- De forma pionera s'han introduït preguntes orientades a conèixer la prevalença del consum i la percepció del risc de substàncies emergents. Les nou substàncies incloses en el mòdul específic de drogues emergents són: ketamina, *spice*, piperazines, mefedrona, nexus, metamfetamina, bolets màgics, *research chemicals* i *legal highs*. No obstant això, el reduït nombre de casos sobre els quals es basa l'anàlisi del consum d'aquestes substàncies aconsellen una interpretació de la informació en termes qualitatiu, atès l'elevat marge d'error que tenen.
- A l'efecte que ESTUDES permetés donar cabuda a objectius comuns a altres enquestes internacionals, el qüestionari de l'edició de 2010 va incloure preguntes relacionades amb els efectes del consum de cànnabis.

Finalment, cal indicar que en el càlcul d'algunes variables de l'àmbit nacional s'han introduït variacions metodològiques que poden provocar lleugeres diferències en la comparació dels resultats de la CA amb els obtinguts en l'enquesta nacional.

2. RESUM

El 85,3 % de l'alumnat enquestat ha nascut a Espanya. Els països de naixement majoritaris dels que varen néixer fora d'Espanya són l'Equador (14,4 %), el Marroc (9,8 %), Colòmbia (9,5 %) i l'Argentina (9,5 %).

La gràfica següent presenta els 10 països principals de naixement dels alumnes que no han nascut a Espanya, i que comptabilitzen el 77,3 % del total de països d'origen esmentats.

GRÀFICA 2.1 PAÏSOS MAJORITARIS DE NAIXEMENT DELS ALUMNES QUE NO HAN NASCUT A ESPANYA

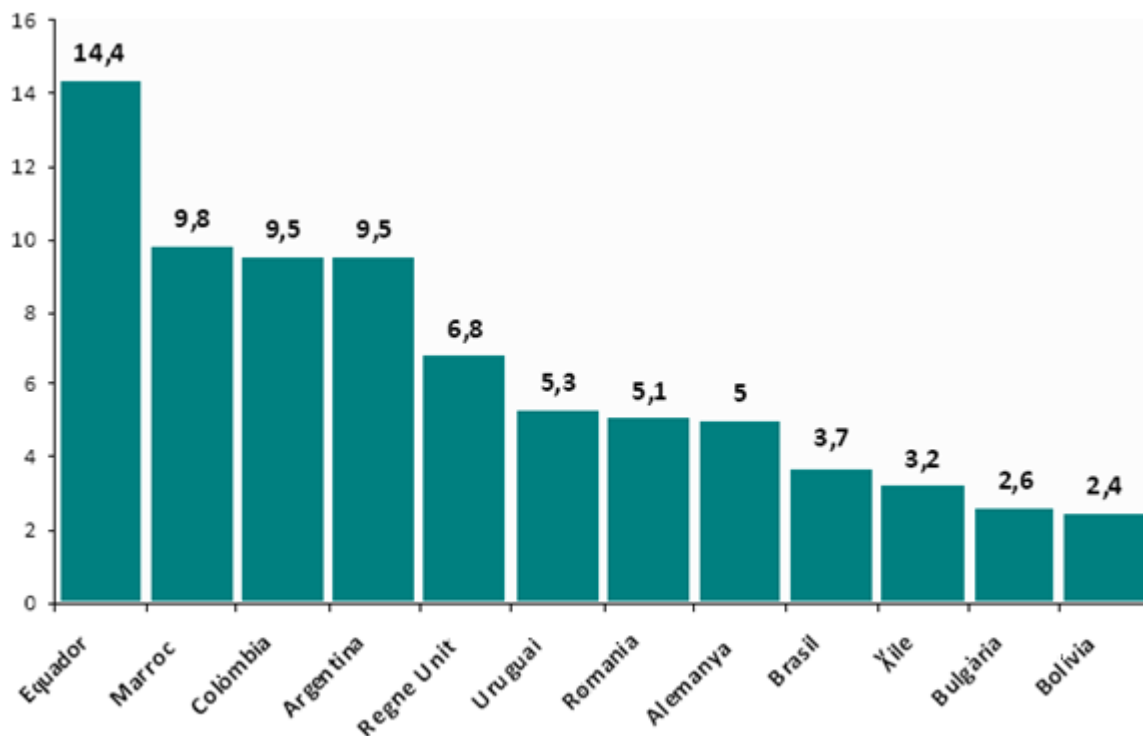

Els estudiants enquestats conviuen majoritàriament en una família nuclear integrada per pares i/o germans, tal com ho reflecteix la gràfica 2.2. En el 82,3 % dels casos els pares del menor han nascut a Espanya, percentatge que es redueix lleugerament (79,6 %) si es té en compte la procedència de les mares.

GRÀFICA 2.2 PERSONES AMB LES QUALS ACTUALMENT CONVIU O COMPARTeix CASA

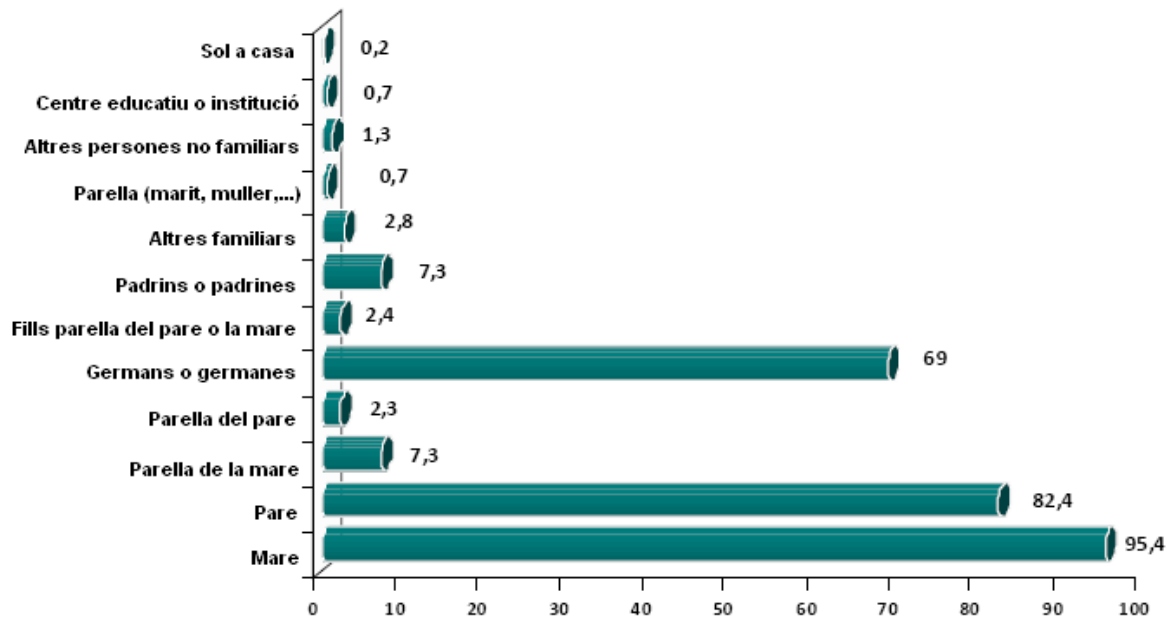

A la gràfica 2.3 es pot comprovar que en el 83,6 % dels casos els pares dels estudiants que varen respondre l'enquesta feien feina en el moment en què es va fer, enfront d'un 67,5 % de les mares. Per la seva part, la taxa d'atur és lleugerament superior en el cas de les mares, amb un 6 % que estan en situació d'atur, enfront del 5,6 % dels pares.

Així mateix, la taxa de mares que es dediquen en exclusiva a les feines de la llar és del 23,8 %, mentre que els pares gairebé no obtenen representativitat pel que fa al treball exclusivament domèstic (2,9 %).

GRÀFICA 2.3 SITUACIÓ LABORAL DELS PARES

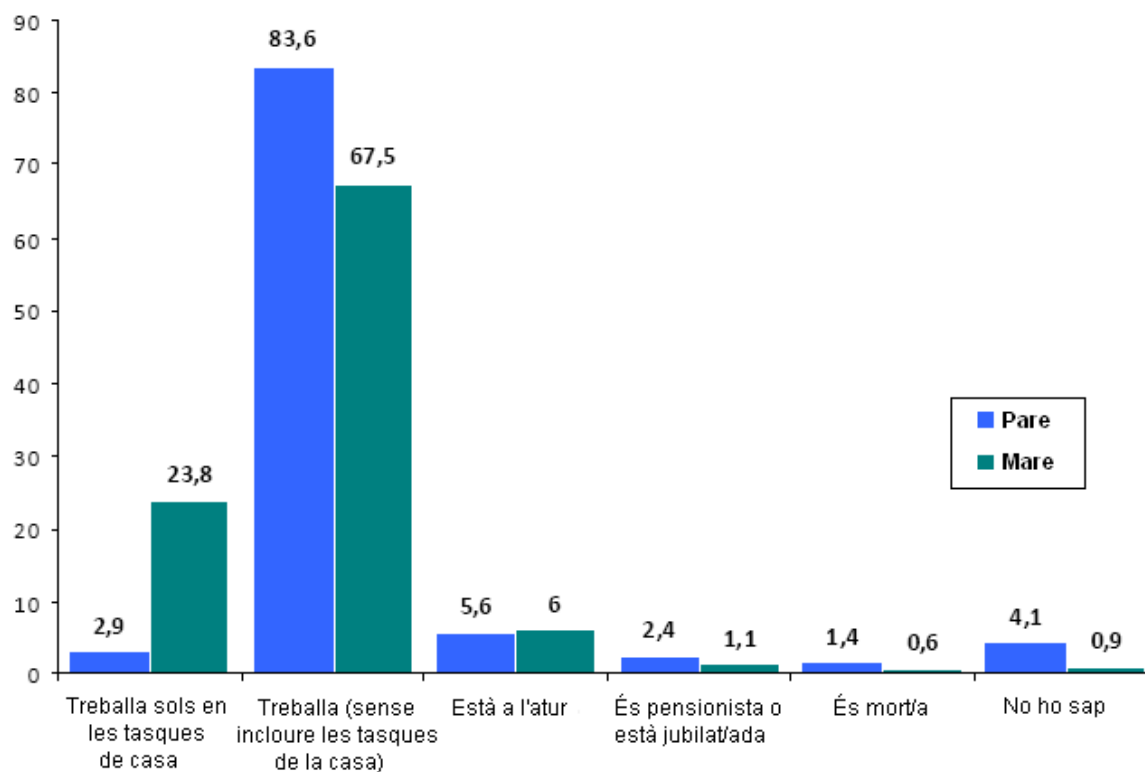

Si s'analitza el nivell d'estudis més elevat que han completat els pares, els percentatges més alts són en els estudis de graduat escolar, batxillerat o FPI, en els primaris i en el batxillerat superior o FP de segon grau, tant el pare com la mare, tal com s'aprecia en la taula 2.1.

TAULA 2.1 NIVELL MÉS ALT D'ESTUDIS COMPLETATS PELS PARES

	PARE	MARE
Sense estudis o primaris sense acabar	6,1	5,2
Primaris complets, 6è EGB complet, certificat escolar	19,4	20,6
8è EGB, graduat escolar, batxillerat, FP 1r grau	20,4	22,6
BUP, batxillerat superior, COU, PREU, FP 2n grau	18,3	18,3
Estudis universitaris	16,5	17,5
No ho sap	19,3	15,9

L'anàlisi del consum de les diferents substàncies en funció del sexe i tenint en compte les prevalences del consum alguna vegada en la vida, en els darrers 12 mesos i en els darrers 30 dies revela diferències significatives de gènere en els patrons de consum. Així, els al·lots consumeixen en major mesura cànnabis, GHB, al·lucinògens i heroïna, mentre que les al·lotes presenten unes proporcions majors de consum en la resta de substàncies.

TAULA 2.2 PREVALENCIA DEL CONSUM DE DIFERENTS SUBSTÀNCIES SEGONS EL SEXE

	ALGUNA VEGADA		DARRERS 12 MESOS		DARRERS 30 DIES	
	HOMES	DONES	HOMES	DONES	HOMES	DONES
Tabac	36,1	45,1	28,2	37	20,7	27,1
Alcohol	75,6	77,5	74,4	76,4	60,2	63
Tranquil·litzants amb recepta o sense	15,8	21	8,2	12,1	4,5	5,8
Tranquil·litzants sense recepta	8,8	13,3	5	7,4	2,7	3,3
Cànnabis	36,8	35,4	30,8	28,8	21,7	17,8
Cocaïna (base o en pols)	3,2	3,6	2	2,4	1,2	1,1
Cocaïna (base)	1,8	2,4	1,1	1,6	0,7	0,9
Cocaïna (en pols)	2,5	2,9	1,7	1,8	0,8	0,8
GHB	1,2	1,1	0,7	0,7	0,4	0,6
Èxtasi	2,2	2,9	1,8	1,6	0,8	1,1
Speed i amfetamines	1,6	2	1	1	0,8	0,5
Al·lucinògens	4,5	3,6	2,9	2,3	1	1,5
Heroïna	1,1	0,8	0,8	0,4	0,5	0,5
Substàncies volàtils	1,6	2,1	0,8	1,4	0,5	1,1

Si s'observen els resultats, s'arriba també a la conclusió que l'alcohol és la substància de consum més estesa entre els estudiants de 14 a 18 anys, seguit del tabac com a substància més consumida per les al·lotes, mentre que en el cas dels al·lots el haixix ocupa el segon lloc quant a prevalences del consum.

En general, la proporció de consumidors augmenta amb l'edat, entre els 14 i els 18 anys, per a pràcticament totes les substàncies, encara que amb excepcions. Així, el consum d'heroïna disminueix entre aquestes edats, el d'*speed*, substàncies volàtils i èxtasi disminueix en el pas dels 14 als 16 anys, i el de tranquil·litzants i cocaïna en passar dels 16 anys als 18.

Per la seva part, l'alcohol és la substància el consum de la qual experimenta el major increment entre els 14 i els 16 anys i el cànnabis entre els 16 i els 18. La gràfica 2.4 presenta aquests resultats.

GRÀFICA 2.4 PREVALENCIA DE CONSUM EN ELS DARRERS 12 MESOS DE DIFERENTS SUBSTÀNCIES SEGONS L'EDAT

Quant a la percepció del risc que l'alumnat té sobre el consum habitual de drogues, s'observa que el valor màxim, segons els estudiants entrevistats, es troba en el consum habitual d'heroïna i, així, un 95,7 % associa bastants problemes o molts al consum d'aquesta substància, però també la cocaïna, l'èxtasi i l'*speed* són drogues a les quals s'associen riscos elevats per a la salut. A l'extrem oposat, l'alcohol és la substància sobre la qual es percep un risc menor.

GRÀFICA 2.6 PROBLEMES DE SALUT PERCEBUTS PEL CONSUM HABITUAL DE DIFERENTS SUBSTÀNCIES

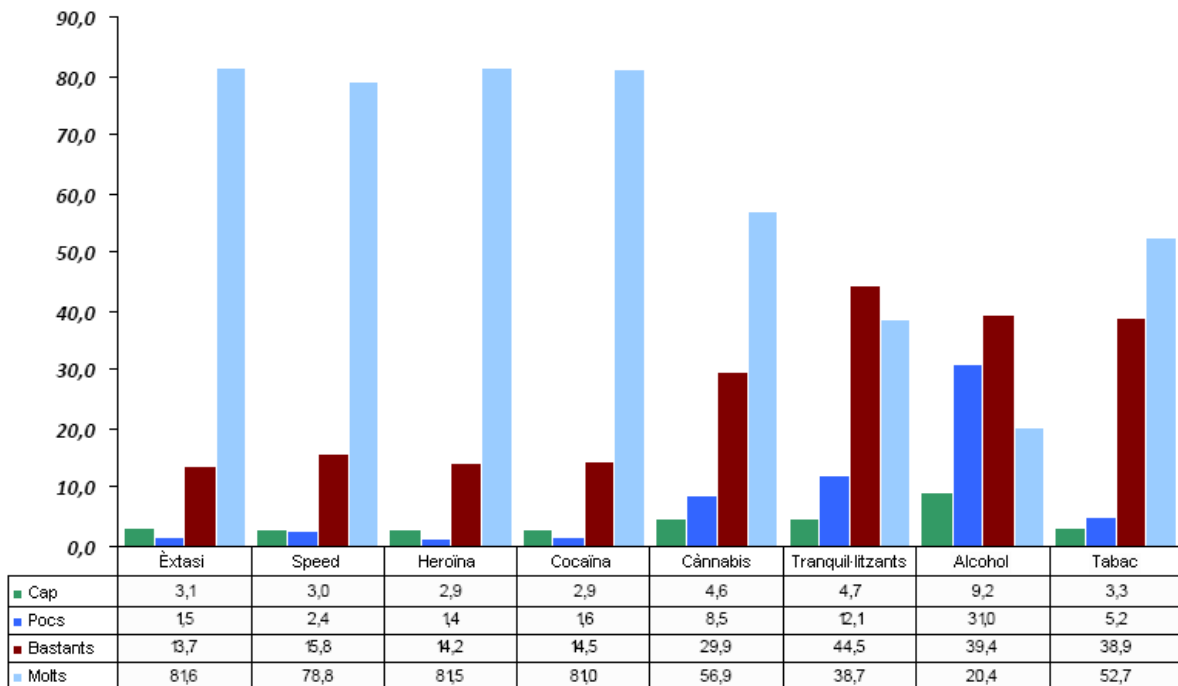

El tabac i l'alcohol són les substàncies considerades més accessibles per a l'alumnat enquestat, seguides del cànnabis i els tranquil·litzants. L'heroïna, l'*speed*, l'èxtasi i la cocaïna són, per aquest ordre, les drogues que es perceben com a més difícils d'aconseguir, i també les que presenten un major percentatge d'estudiants que no saben valorar aquesta qüestió.

GRÀFICA 2.6 DIFICULTATS PERCEBUES PER ACONSEGUIR DIVERSES SUBSTÀNCIES

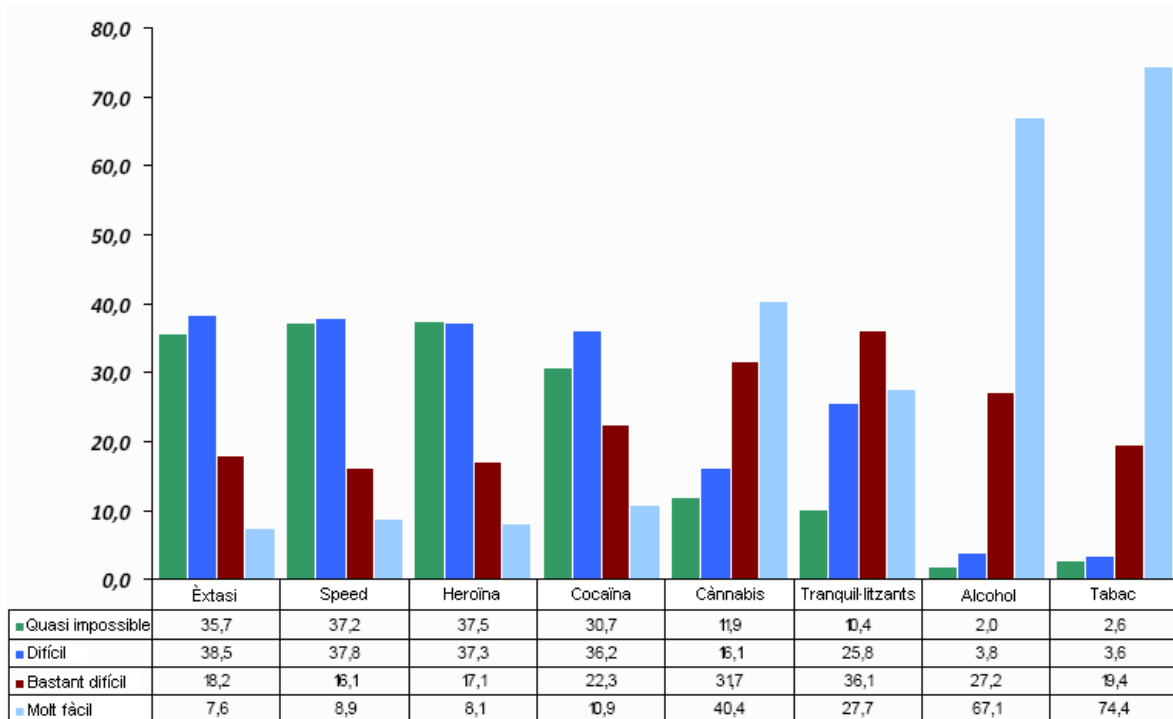

A la taula següent es poden observar els resultats obtinguts a la nostra CA pel que fa a les prevalences de consum de diferents substàncies.

TAULA 2.3 PREVALENÇA DEL CONSUM DE DIFERENTS SUBSTÀNCIES

	ALGUNA VEGADA	DARRERS 12 MESOS	DARRERS 30 DIES
	ILLES BALEARS 2010	ILLES BALEARS 2010	ILLES BALEARS 2010
Tabac	40,8	32,8	24
Alcohol	76,6	75,4	61,6
Tranquil·litzants sense recepta	11,2	6,3	3
Cànnabis	36,1	29,8	19,7
Cocaïna	3,4	2,2	1,1
Heroïna	0,9	0,6	0,5
Speed i amfetamines	1,8	1	0,6
Al·lucinògens	4,1	2,6	1,3
Substàncies volàtils	1,8	1,1	0,8
Èxtasi	2,6	1,7	0,9

TAULA 2.3.A PREVALENCES DE CONSUM PER SUBSTÀNCIES SEGONS L'ILLA

	ALGUNA VEGADA A LA VIDA			
	ILLES BALEARS	MALLORCA	MENORCA	EIVISSA I FORMENTERA
Tabac	40,8	37,3	44,9	41,4
Alcohol	76,6	74,2	85,7	73,5
Tranquil·litzants sense recepta	11,2	10,4	8,8	13,0
Cànnabis	36,1	31	38,2	38,8
Cocaïna	3,4	1,7	5,2	3,7
Heroïna	0,9	0,7	1,3	1,0
Speed i amfetamines	1,8	0,8	2,5	2,1
Al·lucinògens	4,1	3,4	5,4	3,8
Substàncies volàtils	1,8	1	2,5	2,1
Èxtasi	2,6	1,4	2,9	3,3

TAULA 2.3.B PREVALENCES DE CONSUM PER SUBSTÀNCIES SEGONS L'ILLA

	DURANT ELS DARRERS 12 MESOS			
	ILLES BALEARS	MALLORCA	MENORCA	EIVISSA I FORMENTERA
Tabac	32,8	30,7	35,2	33,1
Alcohol	75,4	73,4	85,1	71,6
Tranquil·litzants sense recepta	6,3	6	5,9	6,6
Cànnabis	29,8	24,7	30,3	33,5
Cocaïna	2,2	1	3,6	2,4
Heroïna	0,6	0,4	0,7	0,6
Speed i amfetamines	1	0,4	1,8	1,1
Al·lucinògens	2,6	1,8	3,9	2,8
Substàncies volàtils	1,1	0,7	1,6	1,2
Èxtasi	1,7	0,8	1,4	2,6

TAULA 2.3.C PREVALENCES DE CONSUM PER SUBSTÀNCIES SEGONS L'ILLA

	DURANT ELS DARRERS 30 DIES			
	ILLES BALEARS	MALLORCA	MENORCA	EIVISSA I FORMENTERA
Tabac	24	23,3	25,2	23,8
Alcohol	61,6	58,1	68,3	60,7
Tranquil·litzants sense recepta	3	3,1	2	3,1
Cànnabis	19,7	15,9	18,7	23,1
Cocaïna	1,1	0,4	2	1,3
Heroïna	0,5	0,3	0,7	0,6
Speed i amfetamines	0,6	0,3	0,4	1,1
Al·lucinògens	1,3	0,8	1,6	1,4
Substàncies volàtils	0,8	0,6	0,9	1,1
Èxtasi	0,9	0,4	0,4	1,6

Ateses les dades i per als tres períodes analitzats (alguna vegada en la vida, darrers 12 mesos i darrers 30 dies), es pot afirmar que, en general, l'alcohol, el tabac i el cànnabis són les substàncies que presenten les prevalences més altes.

TAULA 2.4 PREVALENÇA DEL CONSUM DE DIFERENTS SUBSTÀNCIES

Illes Balears	
Tabac	13,69
Alcohol	13,85
Tranquil·litzants sense recepta	13,99
Cànnabis	14,64
Cocaïna	14,60
Heroïna	12,41
Speed i amfetamines	14,22
Al·lucinògens	15,15
Substàncies volàtils	12,93
Èxtasi	14,78

L'edat mitjana d'inici en el consum de les distintes drogues oscil·la entre un mínim de 12,9 anys en el cas dels inhalables volàtils, i un màxim de 15,1 anys en el cas dels al·lucinògens.

Un 47,1 % d'estudiants balears va reconèixer haver faltat qualche dia complet a classe durant els 30 dies previs a la realització de l'enquesta. La majoria (77,8 %) va justificar l'absència per malaltia o necessitat d'anar al metge, mentre que el 24,4 % esmentà altres motius, el 16,8 % afirmà haver faltat perquè no tenia ganes d'anar-hi i un 5,6 % es va absentar per assistir a un funeral o per atendre familiars malalts.

GRÀFICA 2.7 MOTIUS PER NO ASSISTIR, EN ELS DARRERS 30 DIES, QUALQUE DIA COMPLET A CLASSE

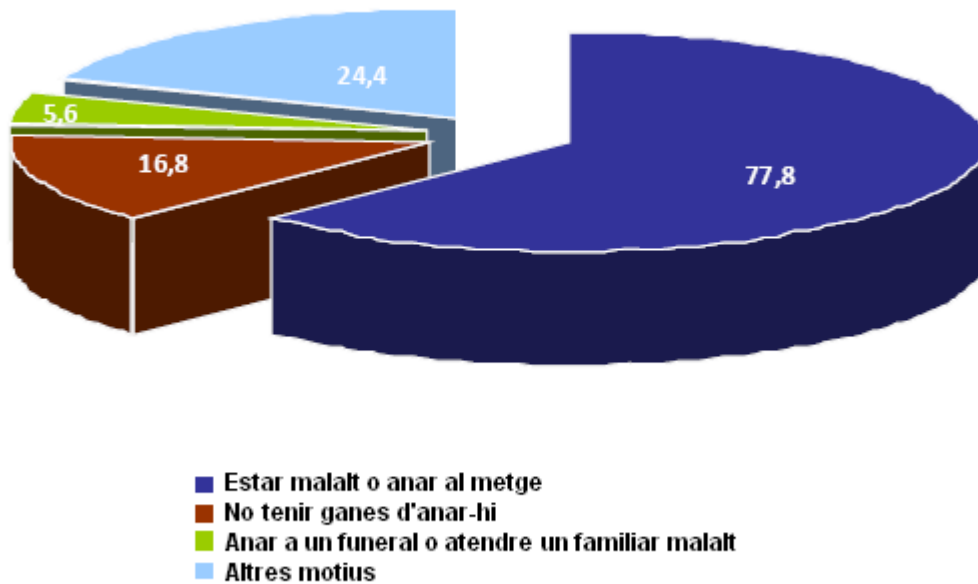

Un 31,8 % va declarar haver repetit curs alguna vegada, el 24,7 % just un curs i el 7,1 % dos o més. Els resultats es presenten en la gràfica que hi ha a continuació.

GRÀFICA 2.8 PERCENTATGE D'ESTUDIANTS QUE HAN REPETIT CURS ALGUNA VEGADA

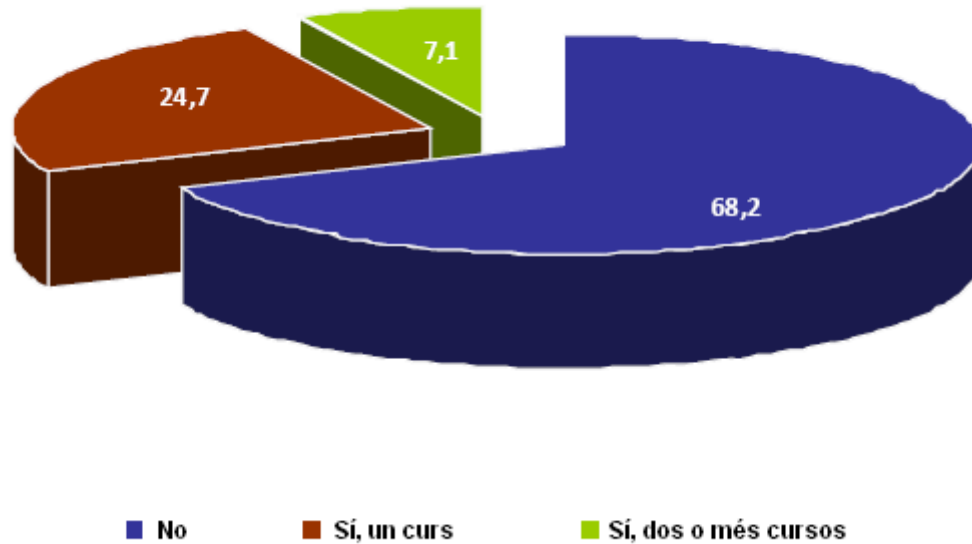

L'hora de tornada a casa durant les sortides nocturnes s'ha retardat substancialment, de manera que el tram horari més freqüent durant la darrera sortida el cap de setmana és el que transcorre entre les 04.00 i les 08.00 h del matí, opció escollida per un 22,4 % dels joves entrevistats. Hi ha diferències en funció de l'edat: mentre els estudiants de 14 i 15 anys tornen a casa majoritàriament a hores raonables, a partir dels 16 anys les tornades a casa són, majoritàriament, després de les 04.00 h de la matinada. La taula 2.5 descriu aquesta situació:

TAULA 2.5 HORA DE TORNADA A CASA LA DARRERA SORTIDA EL CAP DE SETMANA PER EDAT

	14	15	16	17	18	Total
Abans de les 24.00 h	41,6	22	7,6	5,4	3,6	16
Entre les 24.00 i la 01.00 h	28,6	24	17	8	2,4	17,9
Entre la 01.00 i les 02.00 h	10,2	17,3	14,2	9,2	4,8	12,8
Entre les 02.00 i les 03.00 h	7,1	10,1	14,8	12	11,5	11,5
Entre les 03.00 i les 04.00 h	5,9	10,4	16,9	20,5	24,8	14,7
Entre les 04.00 h i les 08.00 h	4,8	11,4	23,9	40,2	45,5	22,4
Després de les 08.00 h	1,7	4,7	5,5	4,8	7,3	4,7

Pel que fa a la freqüència de sortides nocturnes, un 9,8 % de l'alumnat balear que respongué a l'enquesta va reconèixer no haver sortit mai en els darrers 12 mesos, mentre que un 44,3 % va remarcar haver-ho fet entre 1 i 3 nits cada mes. Per edats, la freqüència de sortides nocturnes augmenta amb l'edat.

TAULA 2.6 FREQUÈNCIA DE SORTIDES NOCTURNES EN EL DARRER ANY

	14	15	16	17	18	Total
Mai	16,6	12	7,2	6,7	4,6	9,8
D'1 a 3 nits al mes	35,7	44,4	47,1	47,1	44,6	44,3
4 nits al mes	20,7	21,4	24,8	20,9	20	22,1
Més de 4 nits al mes	27	22,2	21	25,3	30,9	23,8

L'encreuament de la freqüència de les sortides nocturnes amb l'edat evidencia que les dues variables guarden relació directa amb el consum de drogues il·legals, de manera que les taxes majors de consum es troben entre els que han sortit 4 nits al mes o més, sobretot entre l'alumnat de major edat.

TAULA 2.7 CONSUM DE DROGUES IL·LEGALS EN ELS DARRERS 12 MESOS SEGONS LA FREQUÈNCIA DE SORTIDES NOCTURNES

	14	15	16	17	18
Mai	10,6	12,2	7,8	12,6	0,0
D'1 a 3 nits al mes	16,5	26,9	33,9	36,9	28,4
4 nits al mes	21,7	30,4	50,4	46	57,5
Més de 4 nits al mes	43,3	50	59,7	67,8	67,8

De la mateixa manera, l'hora de tornada a casa en la darrera sortida de cap setmana sembla que influeix en el consum de drogues il·legals, de manera també proporcional a l'edat, tal com ho reflecteix la taula 2.8.

TAULA 2.8 CONSUM DE DROGUES IL·LEGALS EN ELS DARRERS 12 MESOS SEGONS L'HORA DE TORNADA A CASA, LA DARRERA SORTIDA EL CAP DE SETMANA

	14	15	16	17	18
Abans de les 24.00 h	17,4	15,9	22,5	38,7	14,7
Entre les 24.00 i la 01.00 h	29,6	30,3	31,5	26,2	0,0
Entre la 01.00 i les 02.00 h	25,1	9,3	44,3	18,8	22,7
Entre les 02.00 i les 03.00 h	29,8	39,3	33,7	46,6	15,4
Entre les 03.00 i les 04.00 h	38,2	38,5	46	55,9	40,1
Entre les 04.00 h i les 08.00 h	64,1	43,2	61,2	52,4	62,8
Després de les 08.00 h	63,2	59,1	61,5	65,8	83,8

3. PRINCIPALS RESULTATS: EL CONSUM DE LES DIFERENTS SUBSTÀNCIES

3.1 TABAC

Un 40,8 % d'estudiants balears d'entre 14 i 18 anys reconegué haver consumit tabac en alguna ocasió. Per sexes, el consum de tabac és superior en les dones. Les dades de la taula 3.1.1 confirmen les diferències esmentades en funció del sexe. Tenint en compte l'edat de la persona enquestada, la mateixa taula posa de manifest que el consum de tabac augmenta amb l'edat.

TAULA 3.1.1 PREVALENCIA DEL CONSUM DE TABAC SEGONS SEXE I EDAT

	Alguna vegada	Darrers 30 dies
	Illes Balears 2010	Illes Balears 2010
Total	40,8	24
Sexe		
Home	36,1	20,7
Dona	45,1	27,1
Edat		
14 anys	27,8	12,4
15 anys	37,1	21,9
16 anys	44,7	24,7
17 anys	48,4	32,3
18 anys	49,1	34,1

Si es tenen en compte els patrons de consum de tabac en els 12 mesos previs a la realització de l'enquesta, s'observa que la taxa de fumadores supera en 8,8 punts la de fumadors, i que augmenta al mateix temps que ho fa l'edat, excepte en el pas dels 17 als 18 anys, moment en què disminueix.

TAULA 3.1.2 PREVALENÇA DEL CONSUM DE TABAC SEGONS SEXE I EDAT

Darrers 12 mesos	
Total	32,8
Sexe	
Home	28,2
Dona	37
Edat	
14 anys	21,8
15 anys	29,8
16 anys	35,5
17 anys	40,3
18 anys	38,6

La taula següent presenta la prevalença del consum de tabac per illes per als tres períodes temporals estudiats.

TAULA 3.1.2.1 PREVALENÇA DEL CONSUM DE TABAC SEGONS L'ILLA

Alguna vegada a la vida	
Total	40,8
Illa	
Mallorca	37,3
Menorca	44,8
Eivissa i Formentera	41,4
Darrers 12 mesos	
Total	32,8
Illa	
Mallorca	30,8
Menorca	35,3
Eivissa i Formentera	33,1
Darrers 30 dies	
Total	24
Illa	
Mallorca	23,3
Menorca	25,2
Eivissa i Formentera	23,8

Es recullen a continuació les prevalences de consum en funció del sexe i l'edat simultàniament i així s'observa que el consum de tabac s'incrementa amb l'edat, amb l'única excepció del pas dels 16 als 17 anys en el cas dels homes, i dels 17 als 18 en el cas

de les dones. A més a més, les prevalences del consum són superiors en les dones per a tots els grups d'edat i en tots els períodes estudiats.

TAULA 3.1.3 PREVALENCES DEL CONSUM DE TABAC SEGONS SEXE I EDAT SIMULTÀNIAMENT

	HOMES					DONES				
	14	15	16	17	18	14	15	16	17	18
Consum alguna vegada	27,5	33,9	40,4	35,7	45,8	28	39,8	49	60,1	52,8
Consum darrers 12 mesos	19,6	26,1	32,5	27,8	37,2	23,6	32,9	38,5	51,9	40
Consum darrers 30 dies	10,5	19,2	22,9	22,5	32,7	14,2	24,1	26,4	41,3	5,3

La taula 3.1.4 mostra els increments percentuals de consum en passar d'un grup d'edat al següent. El major increment (82,9 %) es troba entre els al·lots que passen de 14 a 15 anys i el menor (-22,9 %), en el pas de les al·lotes dels 17 als 18 anys.

TAULA 3.1.4 INCREMENTS PERCENTUALS EN CONSUM DE TABAC EN PASSAR D'UNA EDAT A L'ALTRA SEGONS SEXE I EDAT SIMULTÀNIAMENT

	HOMES				DONES			
	14 a 15	15 a 16	16 a 17	17 a 18	14 a 15	15 a 16	16 a 17	17 a 18
Consum alguna vegada	23,3	19,2	-11,6	28,3	42,1	23,1	22,7	-12,1
Consum darrers 12 mesos	33,2	24,5	-14,5	33,8	39,4	17,0	34,8	-22,9
Consum darrers 30 dies	82,9	19,3	-1,7	45,3	69,7	9,5	56,4	-14,5

En la taula 3.1.5 es mostra la relació entre el consum de tabac i el tipus d'ensenyament:

TAULA 3.1.5 PREVALENCES DE CONSUM DE TABAC SEGONS EL TIPUS D'ENSENYAMENT

	ALGUNA VEGADA	DARRERS 12 MESOS	DARRERS 30 DIES	EDAT MITJANA D'INICI
ESO	37,5	30,2	22,3	13,22
Batxillerat	44,3	34,8	24,1	14,36
Cicles formatius de grau mitjà	51,4	45,3	39,2	13,76
Cicles formatius de grau superior	-	-	-	-

L'alumnat dels cicles formatius de grau mitjà és el que presenta una major prevalença de consum en els tres indicadors, i el d'ESO és el que mostra una prevalença menor. Són els alumnes d'ESO els que presenten una mitjana d'inici menor al consum (13,22 anys). La mitjana més alta d'edat d'inici al consum de tabac es troba entre l'alumnat de batxillerat (14,36 anys).

En la taula següent s'observa que, tant per als homes com per a les dones, la quantitat més habitual de cigarrets consumits cada dia és entre 1 i 5. A més, s'observa que la prevalença de consum no va associada necessàriament a la quantitat consumida i encara que la prevalença és major en les dones, la quantitat de cigarrets diaris és superior en els homes: un 7,9 % reconeix fumar més de 10 cigarrets al dia, enfront d'un 4,9 % de dones que marca aquesta mateixa quantitat.

TAULA 3.1.6 FREQUÈNCIES DE CONSUM DE TABAC I QUANTITAT DIÀRIA CONSUMIDA ENTRE ELS CONSUMIDORS DE TABAC ELS DARRERS 30 DIES

	HOMES	DONES	TOTAL
D'1 a 5 cigarrets	78,7	76,5	77,4
De 6 a 10 cigarrets	13,4	18,6	16,4
Més de 10 cigarrets	7,9	4,9	6,2

Un 33,7 % dels estudiants que han fumat els darrers 30 dies consumeixen tabac cada dia, un percentatge que és superior entre els homes i que augmenta a més a més així com ho fa l'edat. S'observa així mateix que la prevalença és major entre l'alumnat dels centres públics, mentre que si es té en compte el tipus d'ensenyament, és l'alumnat dels cicles formatius de grau mitjà el que presenta un major consum diari, un 57,4 %.

TAULA 3.1.7 PREVALENÇA EN EL CONSUM DIARI DE TABAC SEGONS SEXE, EDAT, TITULARITAT I TIPUS D'ENSENYAMENT

Total	3,7
Sexe	
Home	36,4
Dona	31,9
Edat	
14 anys	18,2
15 anys	26,5
16 anys	29,3
17 anys	41,5
18 anys	56,9
Titularitat	
Pública	36,5
Privada	27,9
Tipus d'ensenyament	
ESO	27
Batxillerat	36
CFGM	57,4
CFGS	-

A la taula 3.1.8 apareixen les freqüències de consum de tabac en els darrers 30 dies, desagregades per sexe i edat. La majoria (76,1 %) no ha fumat mai, una situació que és més habitual entre els homes (79,4 %) que entre les dones (73,1 %). El 8 % dels estudiants balears de secundària consumeixen tabac diàriament, enfront del 12,3 % en l'àmbit nacional. Respecte de l'edat, s'observa que a mesura que augmenta, ho fa també el consum diari de tabac i, així, és l'alumnat de 18 anys el que reconeix amb major freqüència que fuma cada dia (19,3 %).

TAULA 3.1.8 FREQUÈNCIA EN EL CONSUM DE TABAC EN ELS DARRERS 30 DIES PER SEXE I EDAT

	Mai	Menys d'un dia a la setmana	Qualque dia a la setmana, però no cada dia	Cada dia
Total	76,1	5,5	10,3	8
Sexe				
Home	79,4	4,5	8,6	7,5
Dona	73,1	6,4	11,9	8,6
Edat				
14 anys	87,4	4,9	5,3	2,3
15 anys	78,4	5,2	10,6	5,7
16 anys	75,6	4,8	12,4	7,2
17 anys	67,8	7,2	11,5	13,5
18 anys	65,9	6,3	8,5	19,3

El nombre mitjà de cigarrets consumits al dia (3,86) augmenta així com ho fa l'edat. En general, el nivell de consum de les dones (3,8) és lleugerament inferior al dels homes (3,94), i arriba al valor màxim entre l'alumnat de cicles formatius de grau mitjà (6,35), sobretot el matriculat en centres de titularitat pública (4,09).

TAULA 3.1.9 NRE. MITJÀ DE CIGARRETS CONSUMITS AL DIA SEGONS SEXE, EDAT, TITULARITAT I TIPUS D'ENSENYAMENT

Total	3,86
Sexe	
Home	3,94
Dona	3,8
Edat	
14 anys	3,09
15 anys	3,21
16 anys	3,64
17 anys	4,14
18 anys	6,15
Titularitat	
Pública	4,09
Privada	3,42
Tipus d'ensenyament	
ESO	3,62
Batxillerat	3,37
CFGM	6,35
CFGS	-

L'edat mitjana d'inici al consum de tabac és de 13,69 anys, un valor que augmenta lleugerament conforme ho fa l'edat, i que és molt similar en els homes i les dones. Quant a l'edat mitjana de començament de consum diari, se situa en 14,52 anys i segueix la tendència de l'edat d'inici, tant pel que fa a l'encreuament per sexe com a l'encreuament per edat. Aquests resultats es poden veure en la taula 3.1.10.

TAULA 3.1.10 EDAT MITJANA D'INICI DE CONSUM DE TABAC SEGONS SEXE I EDAT (fumadors actuals)

	TOTAL	SEXE		EDAT				
		HOME	DONA	14	15	16	17	18
Illes Balears 2010								
Edat mitjana de consum per primera vegada	13,69	13,65	13,73	12,5	13,3 6	13,8 8	14,2 7	14,0 1
Edat mitjana d'inici de consum diari	14,52	14,49	14,54	12,8 5	13,7 8	14,5 5	15,2	15,3

Les taules que segueixen a continuació presenten les freqüències amb què els estudiants han vist fumar, dins del centre educatiu, el professorat (taula 3.1.10.1), estudiants (taula 3.1.10.2) i altres persones (taula 3.1.10.3), segons la titularitat del centre i l'edat.

La situació més habitual és que l'alumnat no hagi vist fumar els professors dins del centre educatiu cap dia (54,1 %), sobretot els estudiants més joves, i la freqüència més elevada per a aquesta opció es troba en els 14 anys. La titularitat del centre resulta també molt significativa en aquest aspecte, ja que és més comú haver vist fumar el professorat en centres públics que en centres privats.

TAULA 3.1.11.1 FREQUÈNCIA AMB QUÈ HAS VIST FUMAR PROFESSORS DINS EL CENTRE EDUCATIU SEGONS TITULARITAT I EDAT

	Cap dia	Tots o quasi tots els dies que has anat a classe	Més de la meitat dels dies	Aprox. la meitat dels dies	Menys de la meitat dels dies
Total	54,1	6,3	6	6	13,6
Titularitat					
Pública	42,2	22,9	7,6	7,8	14,7
Privada	76,8	3,5	2,8	2,6	11,6
Edat					
14 anys	62,8	11,6	3,3	6	13,5
15 anys	56,8	11,7	7,1	6,4	14,9
16 anys	52,1	14,6	7,2	7	14,2
17 anys	50,6	21,6	5,5	4,6	11,8
18 anys	40	39,4	4	4	10,9

Respecte de la freqüència amb la qual han vist fumar estudiants dins el centre educatiu, un 31 % reconeix que tots o quasi tots els dies que han anat a classe varen presenciar aquesta situació. La freqüència per a aquesta opció augmenta a mesura que ho fa l'edat, i és així mateix més elevada en els centres públics que en els privats.

TAULA 3.1.11.2 FREQUÈNCIA AMB QUÈ HAS VIST FUMAR ESTUDIANTS DINS EL CENTRE EDUCATIU SEGONS TITULARITAT I EDAT

	Cap dia	Tots o quasi tots els dies que has anat a classe	Més de la meitat dels dies	Aprox. la meitat dels dies	Menys de la meitat dels dies
Total	33,2	31	9,4	8,3	15,2
Titularitat					
Pública	24,3	38,7	10,8	8,8	14,2
Privada	50,2	16,3	6,9	7,4	17,1
Edat					
14 anys	42,1	22,1	8,4	7,2	18,4
15 anys	36,5	25,3	10	8	17,3
16 anys	31,2	33,4	11,6	7,8	12,5
17 anys	27,9	35,9	7,4	11,3	14,8
18 anys	21,6	54,5	6,3	5,7	10,8

Finalment, un 47,7 % declarà no haver vist fumar altres persones dins el centre educatiu, i el percentatge més alt per a aquesta opció es troba en els estudiants de 14 anys i en els centres privats.

TAULA 3.1.11.3 FREQUÈNCIA AMB QUÈ HAS VIST FUMAR ALTRES PERSONES DINS EL CENTRE EDUCATIU SEGONS TITULARITAT I EDAT

	Cap dia	Tots o quasi tots els dies que has anat a classe	Més de la meitat dels dies	Aprox. la meitat dels dies	Menys de la meitat dels dies
Total	47,7	18,6	6,7	6,3	12,3
Titularitat					
Pública	40,1	23	7,7	7	12,1
Privada	62,3	10,2	4,8	5,1	12,7
Edat					
14 anys	55	14,5	7,2	6,5	11,4
15 anys	51,7	15,7	6,6	6	13,8
16 anys	44,1	18	7	8,9	12,9
17 anys	48,2	21,6	4,1	2,8	10,5
18 anys	25,7	35,4	13,1	7,4	9,7

Les taules següents presenten las freqüències de diferents plantejaments sobre el tabac (plantejament de deixar-ho, intents efectius de fer-ho, molèstia respecte que es fumi en llocs tancats i persones amb les quals es conviu i que fumen). En primer lloc, un 42,9 % dels joves fumadors enquestats s'han plantejat en qualque moment deixar de fumar i ho han intentat realment; un 33,7 % s'ho han plantejat però no ho han intentat i un 23,2 % ni tan sols s'ho han plantejat.

TAULA 3.1.12 S'HA PLANTEJAT DEIXAR DE FUMAR SEGONS SEXE I EDAT

	Sí, i ho ha intentat	Sí, però no ho ha intentat	No s'ho ha plantejat
Total	42,9	33,7	23,2
Sexe			
Home	38,2	39,1	22,7
Dona	46,1	30,1	23,8
Edat			
14 anys	42	36	22
15 anys	42,9	32,5	24,5
16 anys	40,4	32,8	26,8
17 anys	45,6	32,5	21,9
18 anys	45,5	41,8	12,7

Quant als que pensen actualment deixar de fumar, un 29,9 % ha decidit que deixarà de fumar en els propers 30 dies, un 29,7 % ho intentarà en els propers 6 mesos i un 40,4 % no pensa deixar de fumar, almenys en els pròxims 6 mesos. En funció del sexe, la intenció de deixar de fumar a curt i a mitjà termini és més evident entre les dones.

TAULA 3.1.13 PENSA ACTUALMENT DEIXAR DE FUMAR SEGONS SEXE I EDAT

	Sí, ha decidit que deixarà de fumar en els propers 30 dies	Sí, li agradaria deixar de fumar en els propers 6 mesos	No pensa deixar de fumar, almanco en els propers 6 mesos
Total	29,9	29,7	40,4
Sexe			
Home	28,8	24,4	46,8
Dona	30,6	33,4	36
Edat			
14 anys	32,7	30,6	36,7
15 anys	36,7	29,7	33,5
16 anys	26,3	29,1	44,6
17 anys	26,1	33,9	40
18 anys	28,1	19,3	52,6

Pel que fa a les opinions de l'alumnat entrevistat sobre les molèsties que els causa que altres persones fumin davant seu i en llocs tancats, s'observa que al 45 % els molesta poc o gens, mentre que al 54,9 % els incomoda molt o bastant.

TAULA 3.1.14 MOLESTA QUE ALTRES PERSONES FUMIN EN LLOCS TANCATS SEGONS SEXE I EDAT

	Gens	Molt	Bastant	Poc
Total	16,6	27,1	27,8	28,4
Sexe				
Home	16,7	28,4	28,4	26,5
Dona	16,5	25,9	27,4	30,2
Edat				
14 anys	12,9	32,9	29,7	24,5
15 anys	16,5	28,3	27,1	28,1
16 anys	14,8	25,7	29,6	30
17 anys	20,4	22,9	26,4	30,3
18 anys	22,5	26,6	23,7	27,2

La convivència amb persones que fumen cada dia arriba al 43,7 % dels estudiants enquestats.

TAULA 3.1.15 PERSONES AMB LES QUALS CONVIU QUE FUMEN CADA DIA SEGONS SEXE I EDAT

	No	Sí	Viu en un centre educatiu o institució	Viu sol/a
Total	55,7	43,7	0,4	0,1
Sexe				
Home	56,3	43,0	0,5	0,2
Dona	55,1	44,4	0,4	0,1
Edat				
14 anys	56,1	42,9	0,7	0,5
15 anys	57,7	41,7	0,5	0,1
16 anys	56,6	42,9	0,4	0,1
17 anys	56,2	43,6	0,2	0,0
18 anys	40,9	59,1	0,0	0,0

3.2 ALCOHOL

El consum de begudes alcohòliques continua molt estès entre els estudiants de 14 a 18 anys. En termes globals, un 76,6 % de joves de les Illes Balears han consumit alcohol alguna vegada en la seva vida. Per sexes, el consum d'alcohol és sensiblement superior entre les dones que entre els homes per als tres indicadors. Si es té en compte l'edat, la prevalença del consum d'alcohol augmenta amb els anys, excepte en el pas dels 17 als 18 anys. Entre els 14 i els 16, aquest augment és especialment significatiu.

TAULA 3.2.1 PREVALENCES DEL CONSUM D'ALCOHOL SEGONS SEXE I EDAT

	Alguna vegada
Total	76,6
Sexe	
Home	75,6
Dona	77,5
Edat	
14 anys	58,2
15 anys	70,6
16 anys	82
17 anys	88,3
18 anys	84,1

	Darrers 12 mesos
Total	75,4
Sexe	
Home	74,4
Dona	76,4
Edat	
14 anys	56,4
15 anys	69,2
16 anys	81,1
17 anys	87,3
18 anys	83,2

	Darrers 30 dies
Total	61,6
Sexe	
Home	60,2
Dona	63
Edat	
14 anys	44,2
15 anys	55,5
16 anys	67,2
17 anys	71,4
18 anys	71,3

A continuació es presenten les prevalences del consum d'alcohol per illes i, així, es palesa que són els joves menorquins els que presenten les prevalences més altes en tots els períodes.

TAULA 3.2.2 PREVALEÇA DEL CONSUM D'ALCOHOL SEGONS L'ILLA

Qualque vegada a la vida	
Total	7,6
Illa	
Mallorca	74,3
Menorca	85,7
Eivissa i Formentera	73,5
Darrers 12 mesos	
Total	75,4
Illa	
Mallorca	73,3
Menorca	85,1
Eivissa i Formentera	71,6
Darrers 30 dies	
Total	61,6
Illa	
Mallorca	58,1
Menorca	68,2
Eivissa i Formentera	60,7

En la taula següent es mostra la prevalença de consum d'alcohol en els darrers 30 dies en funció del consum de tabac.

Si, com vèiem en la taula anterior, la prevalença del consum d'alcohol en els darrers 30 dies era del 61,6 %, en creuar aquest indicador amb el consum de tabac s'obté una distribució molt diferent. Així, mentre que un 52,3 % reconeix consumir alcohol però no tabac, el percentatge s'eleva fins a un 87,2 % per als consumidors de les dues substàncies.

TAULA 3.2.3 PREVALENCIA DEL CONSUM D'ALCOHOL EN FUNCIO DEL CONSUM DE TABAC EN ELS DARRERS 30 DIES

		ALCOHOL	
		Consumeix	No consumeix
TABAC	Consumeix	87,2	12,8
	No consumeix	52,3	47,7

En la taula 3.2.4 es presenten les dades referents a l'edat mitjana de consum de begudes alcohòliques per primera vegada, que se situa en aquesta ocasió en 13,9 anys. Per la seva part, la dada referent a l'edat mitjana de començament de consum setmanal és de 14,9 anys aquesta edició.

Per sexes, al·lots i al·lotes s'inicien en el consum d'alcohol i comencen el consum setmanal pràcticament a la mateixa edat. Quant a l'edat, s'observa que a mesura que aquesta augmenta, ho fan també les edats mitjanes d'inici al consum, tant per primera vegada com setmanalment.

	TOTAL	SEXE		EDAT				
		HOME	DONA	14	15	16	17	18
Illes Balears 2010								
Edat mitjana de consum per primera vegada	13,9	13,8	13,9	12,8	13,6	13,9	14,5	14,9
Edat mitjana d'inici de consum setmanal	14,9	14,8	15,0	12,0	14,2	14,9	14,4	16,0

Atesa la intensitat en el consum d'alcohol, un 59,2 % dels joves balears varen reconèixer que s'havien engatat alguna vegada a la vida. Per la seva part, un 53,2 % es va emborratxar en els darrers 12 mesos i un 34,3 % ho va fer en els darrers 30 dies.

TAULA 3.2.5 PREVALENCES DE GATERES SEGONS SEXE I EDAT

	Qualque vegada	Darrers 12 mesos	Darrers 30 dies
Total	59,2	53,2	34,3
Sexe			
Home	57,7	52,4	33,9
Dona	60,6	53,9	34,7
Edat			
14 anys	35,1	31,8	21,2
15 anys	48,3	42	26,7
16 anys	67,7	61,4	39
17 anys	75,9	68,4	42,4
18 anys	73,2	66,4	50,7

Aquests resultats apareixen distribuïts conjuntament per sexe i edat en la taula 3.2.7, que posa de manifest que, a mesura que augmenta l'edat, s'incrementa també la prevalença de gateres, excepte en el pas de les dones dels 17 als 18 anys per alguna vegada a la vida i per als darrers 12 mesos, i dels homes a partir dels 16 anys per a alguna vegada a la vida, i entre els 17 i els 18 anys en els darrers 12 mesos.

TAULA 3.2.6 PREVALENCES DE GATERES SEGONS SEXE I EDAT SIMULTÀNEAMENT

	HOMES					DONES				
	14	15	16	17	18	14	15	16	17	18
Consum alguna vegada	33,3	42,7	71,6	71	70,9	36,5	53,2	63,9	80,1	75,6
Consum darrers 12 mesos	30,2	37,7	63,6	67,3	66,4	33,1	45,8	59,4	69,3	66,3
Consum darrers 30 dies	18,5	24,3	39,7	41,9	54,8	23,2	28,9	38,2	42,7	46,5

El major increment en el percentatge de joves que reconeix que s'ha engatat en algun dels períodes es produeix entre els 15 i els 16 anys, tant en les al·lotes com en els al·lots, amb l'excepció del període "alguna vegada a la vida" en el cas de les al·lotes, que en aquest espai temporal experimenten el major increment entre els 14 i els 15 anys. A més a més, els increments es redueixen així com augmenta l'edat, encara que tan sols arriben a ser negatius en edats i períodes temporals descrits abans.

La prevalença de consum excessiu d'alcohol (*binge drinking*) —5 o més copes/tassons en un interval aproximat de 2 hores— en els darrers 30 dies en l'alumnat de les Balears d'entre 14 i 18 anys va ser d'un 61,6 % (64,7 % en els homes i 58,9 % en les dones). Per edat, les prevalences més altes es troben entre els joves estudiants de 18 anys (74,5%).

GRÀFICA 3.2.1 PREVALENÇA DE CONSUM EXCESSIU D'ALCOHOL (*BINGE DRINKING*) EN ELS DARRERS 30 DIES

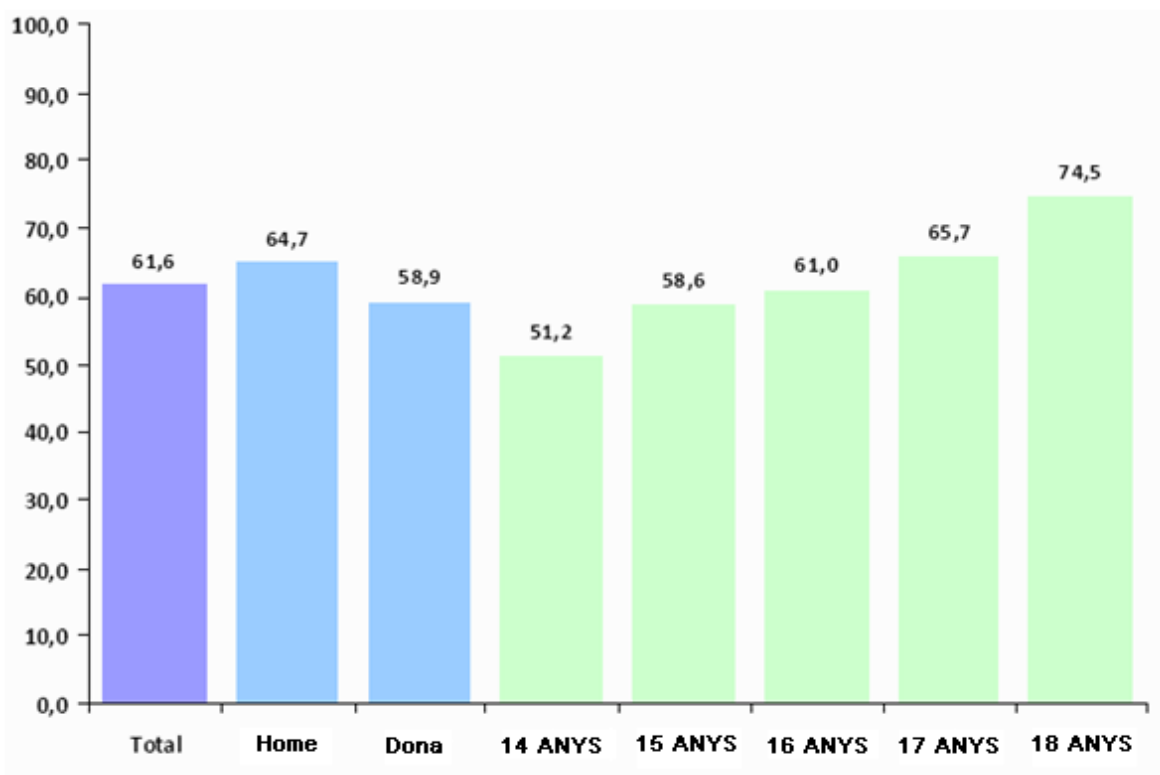

La taula 3.2.8 presenta les dades obtingudes en relació amb la quantitat d'alcohol ingerida, i en funció del sexe i l'edat de l'alumnat.

En general, beure 5 copes o més d'alcohol en una mateixa ocasió en els darrers 30 dies augmenta a mesura que ho fa l'edat, i és més freqüent en els homes que en les dones.

TAULA 3.2.6.B PREVALENCES DE GATERES SEGONS ILLA

	ILLA			
	Total Illes Balears	Mallorca	Menorca	Eivissa i Formentera
Consum alguna vegada	59,2	53,4	71,4	57,9
Consum darrers 12 mesos	53,2	46,8	66,5	51,4
Consum darrers 30 dies	34,3	27,8	39,4	36,7

TAULA 3.2.7 FREQUÈNCIA EN LA PRESA DE 5 O MÉS COPES D'ALCOHOL EN UNA MATEIXA OCASIÓ ELS DARRERS 30 DIES SEGONS SEXE I EDAT

	Cap dia	1 dia	2 dies	3 dies	4-5 dies	6-9 dies	10-19 dies	20 dies o més
Total	30,9	18,9	11,4	8,2	6,7	2,6	0,9	0,9
Sexe								
Home	28,4	19,7	10,2	9,7	6,7	3,5	1,3	0,8
Dona	33,1	18	12,4	6,9	6,7	1,9	0,5	1
Edat								
14 anys	31	14	4,4	5,7	3,9	1,7	1,3	1,7
15 anys	31,5	17,4	11	7,2	5,2	1,7	1	0,8
16 anys	32,2	18,4	11,5	7,4	8,6	2	0,9	1,1
17 anys	31	21,4	15	9,7	7,6	4,6	0,3	0,8
18 anys	23,4	25,8	12,5	16,4	7	3,9	1,6	0

Un 7,8 % de l'alumnat balear ha viatjat en quatre ocasions o més com a passatger/a en un vehicle de motor conduït per algú sota els efectes de l'alcohol en els darrers 12 mesos, una dada que augmenta amb l'edat, i que arriba al 14,3 % per als joves de 18 anys. El sexe influeix així mateix en el comportament que s'analitza aquí i, així, els al·lots viatgen més freqüentment que les al·lotes en vehicles conduïts per algú sota els efectes de l'alcohol.

TAULA 3.2.8 FREQUÈNCIA AMB QUÈ VIATGEN COM A PASSATGERS EN UN VEHICLE DE MOTOR CONDUÏT PER QUALCÚ SOTA ELS EFECTES DE L'ALCOHOL ELS DARRERS 12 MESOS SEGONS SEXE I EDAT

	Cap dia	1 dia	2 dies	3 dies	4-5 dies	6-9 dies	10-19 dies	20 dies o més
Total	78.6	5.7	3.6	2.4	2.6	1.3	1	2.9
Sexe								
Home	79.5	4.6	3.4	2	2.8	0.7	1.2	3.6
Dona	77.9	6.6	3.7	2.7	2.3	1.8	0.8	2.3
Edat								
14 anys	84.8	5.1	2.3	1.6	0.2	0.9	0.7	2.8
15 anys	81.6	4.7	3.2	1.6	1.6	0.7	0.4	2.7
16 anys	78.9	5.5	3.98	2.6	2.1	0.9	1.2	3.1
17 anys	73.5	7	4.3	2.2	5.9	2	1.5	2.4
18 anys	64.6	8.6	5.1	6.3	4.6	3.4	1.7	4.6

Els valors es redueixen en demanar per la conducció pròpia sota els efectes de l'alcohol, tal com mostra la taula 3.2.9. Igual que passava amb la taula 3.2.8, la conducció de vehicles de motor sota els efectes de l'alcohol és més freqüent en els al·lots que en les al·lores, però en aquest sentit és interessant destacar que les majors freqüències es troben en els extrems d'edat: els 14 anys i els 18.

TAULA 3.2.9 FREQUÈNCIA AMB QUÈ HAS CONDUÏT UN VEHICLE DE MOTOR SOTA ELS EFECTES DE L'ALCOHOL ELS DARRERS 12 MESOS SEGONS SEXE I EDAT

	Cap dia	1 dia	2 dies	3 dies	4-5 dies	6-9 dies	10-19 dies	20 dies o més
Total	77,1	2,4	1,1	0,9	1	0,7	0,4	1,4
Sexe								
Home	72,7	3,6	1,9	1	1,7	0,9	0,5	2,1
Dona	81,2	1,3	0,4	0,8	0,4	0,5	0,3	0,8
Edat								
14 anys	63,7	2,8	0,4	0,7	0,4	1,4	0	2,5
15 anys	77,6	0,8	0,8	0,5	0,5	0,3	0,2	1
16 anys	79,2	2,2	1,1	1,4	0,9	0,8	0,6	1,4
17 anys	81,3	3,7	1,5	0,8	2,1	0,8	0,4	0,6
18 anys	76,7	4	3,3	0,7	1,3	0,7	0,7	3,3

La taula 3.2.10 reflecteix diferents situacions que pogueren haver viscut els estudiants enquestats en els darrers 12 mesos i el percentatge dels que havien consumit alcohol en les dues hores prèvies al moment en què es va plantejar la situació, en relació amb el sexe, l'edat i la titularitat del centre. L'assistència sanitària urgent és la situació més habitual (11,7 %), seguida de les bregues o agressions físiques (11,2 %). En aquesta

situació és on es troba la bretxa de gènere, i són més habituals les bregues en els homes que en les dones. De totes maneres, el percentatge de consum d'alcohol en les dues hores prèvies a la brega o a l'agressió és superior en les dones.

Els al·lots han experimentat, en major mesura que les al·lotes, totes les situacions proposades (accident amb assistència mèdica, bregues o agressió física i detenció per la policia o guàrdia civil), i per a ambdós sexes les freqüències augmenten en general així com ho fa l'edat.

TAULA 3.2.10 PROBLEMES EN ELS DARRERS 12 MESOS SEGONS SEXE, EDAT I TITULARITAT DEL CENTRE I PERCENTATGE DE JOVES QUE CONSUMIREN ALCOHOL EN LES 2 HORES ANTERIORS

	Accident amb assistència mèdica	Consum d'alcohol 2 hores prèvies	Brega o agressió física	Consum d'alcohol 2 hores prèvies	Assistència sanitària urgent	Consum d'alcohol 2 hores prèvies	Detingut per policia o guàrdia civil	Consum d'alcohol 2 hores prèvies
Total	6	7.9	11.2	27.4	11.7	7.2	5	34
Sexe								
Home	7.8	8.5	16.6	23.9	12	8	7.3	30.8
Dona	4.4	6.9	6.3	35.7	11.3	6.5	2.9	41.3
Edat								
14 anys	4.4	13.1	11.6	13	11.4	7.8	4.4	36.7
15 anys	5.2	9.4	11.5	16.9	12.9	3	4.7	28.7
16 anys	5.7	8.6	9.7	34	9.5	12.4	5	42.2
17 anys	7.4	6.7	10.5	31	13.3	4.9	5.6	36
18 anys	10.5	0	17.4	58.2	11.1	17	5.6	9.8
Titularitat								
Pública	6.2	8.4	11.3	30.7	12	7.4	5.4	37.2
Privada	5.7	6.8	10.9	21.1	11	6.9	4.2	26.6

El consum d'alcohol és més comú durant el cap de setmana (66,6 %) que en dies laborables (25 %). Tenint en compte el tipus de beguda alcohòlica més consumida, destaquen els combinats o cubalibres el cap de setmana (73,1 %), seguits de la cervesa (40,3 %), encara que en aquest cas és significativa la diferència entre les dones i els homes que consumeixen aquesta beguda (33,3 % enfront del 48,3 %). Durant la setmana, la cervesa ocupa el primer lloc, amb un 19,5 %, i les diferències en el consum d'homes i dones tornen a ser evidents (24,2 % enfront del 15,4 %). El vermut és la beguda menys consumida, tant en dies laborables com els caps de setmana.

TAULA 3.2.11 PREVALENCIA DE CONSUM D'ALCOHOL SEGONS TIPUS DE BEGUDA

	QUALQUE CAP DE SETMANA			QUALQUE DIA LABORABLE		
	HOME	DONA	TOTAL	HOME	DONA	TOTAL
Total	65,8	67,3	66,6	27,9	22,4	25
Tipus de beguda						
Vi/cava	19,7	16	17,8	8,9	6,6	7,7
Cervesa	48,3	33,3	40,3	24,2	15,4	19,5
Aperitiu/vermut	12	8,7	10,2	5,7	3,6	4,6
Combinats/cubalibres	70,7	75,3	73,1	14,3	14	14,2
Licors de fruites	24,9	26	25,5	8,7	9	8,9
Licors forts	42,4	34,1	38	10,8	7,1	8,8

Tenint en compte el consum distribuït en els dies de la setmana, en la taula 3.2.12 s'observa que el consum es dispara el cap de setmana molt per damunt del consum els dies laborables.

TAULA 3.2.12 PREVALENCES DEL CONSUM D'ALCOHOL ALGUN CAP DE SETMANA O ALGUN DIA LABORABLE

	Consumidors en els darrers 30 dies
	Illes Balears 2010
Licors de fruites	66,6
Licors forts	25

La continuïtat en el consum d'alcohol, reflectida en la taula 3.2.13, és lleugerament superior per a les dones, i augmenta així com ho fa l'edat. S'observa que és, així mateix, major entre l'alumnat dels centres públics, i el major percentatge de continuïtat es troba entre els que cursen estudis de batxillerat.

En termes generals, un 85,8 % de l'alumnat balear d'entre 14 i 18 anys que va consumir alcohol alguna vegada a la vida ho ha seguit fent en els darrers 12 mesos, el 71,5 % dels qui begueren alcohol en els darrers 12 mesos ho han fet també els darrers 30 dies, i un 71,4 % que va reconèixer haver consumit begudes alcohòliques alguna vegada en la vida va continuar fent-ho durant el darrer mes.

TAULA 3.2.13 CONTINUÏTAT EN EL CONSUM D'ALCOHOL

	VIDA/12 MESOS	12 MESOS/30 DIES	VIDA/30 DIES
Total	85,8	71,5	71,4
Sexe			
Home	85,6	70,7	70,6
Dona	86	72,2	72,2
Edat			
14 anys	71,6	57,3	57,3
15 anys	83,2	68,1	68,1
16 anys	89	75	74,9
17 anys	92,1	77	77
18 anys	89,3	78	78
Titularitat			
Pública	83,9	71,7	71,6
Privada	83,6	70,9	70,9
Tipus d'ensenyament			
ESO	81,6	66,7	66,6
Batxillerat	91,3	78,9	78,9
Cicles formatius GM	88,8	68,8	68,8
Cicles formatius GS			

D'altra banda, el consum d'alcohol a casa és més comú entre els pares que entre les mares. En aquest sentit, un 44,1 % de les mares no han begut mai enfront del 27,3 % dels pares, i entre aquests el més comú és el consum aïllat (33,7 %). Aquestes dades es mostren a la taula 3.2.16.

TAULA 3.2.14 CONSUM D'ALCOHOL A LA LLAR

	PARE	MARE
No ha begut mai	27,3	44,1
Ha begut qualche dia aïllat	33,7	34
Ha begut només els caps de setmana	14,2	9,1
Ha begut quasi tots els dies moderadament	14,3	6,6
Ha abusat de l'alcohol tots o quasi tots els dies	0,8	0,2
No ho sé	9,7	6,1

3.3 CONSUM DE SUBSTÀNCIES IL·LEGALS

Les substàncies considerades com a drogues il·legals que s'analitzen en l'enquesta ESTUDES són les següents: tranquil·litzants, cànnabis, cocaïna (considerant per separat cocaïna base i cocaïna en pols), GHB, èxtasi, *speed*/amfetamines, al·lucinògens, heroïna i substàncies volàtils que es poden inhalar.

El 46,7 % dels estudiants balears d'entre 14 i 18 anys varen admetre haver consumit alguna vegada a la vida una o més de les substàncies esmentades abans, incloses en el grup de drogues il·legals. Analitzant els resultats segons el sexe de les persones entrevistades, s'observa que la prevalença del consum de substàncies il·legals és superior en les dones. A més, augmenta conforme ho fa l'edat, i arriba a un 60,8 % entre l'alumnat de 18 anys.

És interessant destacar que un 58 % dels joves que cursen cicles formatius de grau mitjà ha admès haver consumit drogues il·legals alguna vegada a la vida, i és en aquest tipus d'ensenyament en què la prevalença de consum és major.

TAULA 3.3.1 PREVALÈNÇA DEL CONSUM DE SUBSTÀNCIES IL·LEGALS SEGONS SEXE, EDAT, TITULARITAT I TIPUS D'ENSENYAMENT

	ALGUNA VEGADA
Total	46,7
Sexe	
Home	46,1
Dona	47,2
Edat	
14 anys	32,2
15 anys	40,2
16 anys	49,5
17 anys	59,3
18 anys	60,8
Titularitat	
Pública	48,3
Privada	43,5
Tipus d'ensenyament	
ESO	41,4
Batxillerat	53,4
Cicles formatius GM	58
Cicles formatius GS	--

De la mateixa manera, un 36,5 % dels estudiants balears d'entre 14 i 18 anys varen admetre haver consumit una o més de les drogues esmentades abans alguna vegada en els darrers 12 mesos. En aquest període, el consum dels homes és lleugerament superior al de les dones, i la major prevalença correspon a l'alumnat de 17 anys.

En relació amb el tipus d'ensenyament, en aquesta ocasió són els estudiants de batxillerat els qui presenten una major prevalença de consum.

TAULA 3.3.2 PREVALENÇA DEL CONSUM DE SUBSTÀNCIES IL·LEGALS SEGONS SEXE, EDAT, TITULARITAT I TIPUS D'ENSENYAMENT

	ÚLTIMS 12 MESOS
Total	36,5
Sexe	
Home	36,7
Dona	36,4
Edat	
14 anys	23,8
15 anys	31
16 anys	41,5
17 anys	45
18 anys	44,9
Titularitat	
Pública	37,1
Privada	35,5
Tipus d'ensenyament	
ESO	31,6
Batxillerat	43,6
Cicles formatius GM	43,1
Cicles formatius GS	--

Finalment, un 24,3 % dels joves balears amb edats compreses entre els 14 i els 18 anys admeteren haver consumit, alguna vegada en el darrer mes, una o més de les drogues esmentades. Per a aquest període temporal, les diferències entre homes i dones augmenten, i als 17 anys es mantenen com l'edat de major prevalença de consum. Pel que fa al tipus d'ensenyament, el valor màxim es torna a trobar en els cicles formatius de grau mitjà, tal com ocorria en el període “alguna vegada a la vida”.

TAULA 3.3.3 PREVALENCIA DEL CONSUM DE SUBSTÀNCIES IL·LEGALS SEGONS SEXE, EDAT, TITULARITAT I TIPUS D'ENSENYAMENT

	ÚLTIMS 30DIES
Total	24,3
Sexe	
Home	25,9
Dona	22,8
Edat	
14 anys	16,5
15 anys	20,2
16 anys	28,7
17 anys	29,4
18 anys	26,1
Titularitat	
Pública	25
Privada	22,8
Tipus d'ensenyament	
ESO	21,7
Batxillerat	27,7
Cicles formatius GM	29,3
Cicles formatius GS	--

3.4 Tranquil·litzants

L'11,2 % de l'alumnat de les Balears entre 14 i 18 anys ha pres tranquil·litzants sense prescripció mèdica alguna vegada a la vida, un consum que és més habitual en les dones i que augmenta a mesura que ho fa l'edat.

TAULA 3.4.1 PREVALENÇA DEL CONSUM DE TRANQUIL·LITZANTS SENSE PRESCRIPCIÓ MÈDICA SEGONS SEXE I EDAT

	ALGUNA VEGADA
Total	11,2
Sexe	
Home	8,8
Dona	13,3
Edat	
14 anys	11,2
15 anys	9,1
16 anys	11,9
17 anys	12,9
18 anys	12,5

En els darrers 12 mesos, consumiren tranquil·litzants sense prescripció mèdica un 6,3 % dels estudiants balears enquestats. Els comportaments en funció del sexe es repeteixen aquest període i, quant a l'edat, el consum disminueix entre els 14 i els 15 anys, i entre els 17 i els 18.

TAULA 3.4.2 PREVALENÇA DEL CONSUM DE TRANQUIL·LITZANTS SENSE PRESCRIPCIÓ MÈDICA SEGONS SEXE I EDAT

	DARRERS 12 MESOS
Total	6,3
Sexe	
Home	5
Dona	7,4
Edat	
14 anys	5,8
15 anys	5,1
16 anys	7,6
17 anys	7,2
18 anys	3,4

Si es fa referència als darrers 30 dies, el consum de tranquil·litzants sense recepta s'estableix en el 3 %. Les dones segueixen consumint tranquil·litzants sense recepta en major mesura que els homes, i les prevalences augmenten amb l'edat, excepte en el pas dels 17 als 18 anys.

TAULA 3.4.3 PREVALENCIA DEL CONSUM DE TRANQUIL·LITZANTS SENSE PRESCRIPCIÓ MÈDICA SEGONS SEXE I EDAT

	DARRERS 30 DIES
Total	3
Sexe	
Home	2,7
Dona	3,3
Edat	
14 anys	3,3
15 anys	3,2
16 anys	3,3
17 anys	2,8
18 anys	1,1

Les taules que hi ha a continuació presenten les prevalences de consum de tranquil·litzants, amb recepta i sense, segons l'illa:

TAULA 3.4.3.1 PREVALENCIA DEL CONSUM DE TRANQUIL·LITZATS SEGONS L'ILLA

Alguna vegada a la vida	
Total	
Illa	18,5
Mallorca	17,8
Menorca	17,3
Eivissa i Formentera	19,6
Darrers 12 mesos	
Total	10,3
Illa	
Mallorca	10,1
Menorca	11,3
Eivissa i Formentera	9,8
Darrers 30 dies	
Total	5,2
Illa	
Mallorca	4,8
Menorca	6,4
Eivissa i Formentera	4,8

TAULA 3.4.3.2 PREVALENCIA DEL CONSUM DE TRANQUIL·LITZATS SENSE RECEPTA MÈDICA SEGONS L'ILLA

Alguna vegada a la vida	
Total	11,2
Illa	
Mallorca	10,4
Menorca	8,8
Eivissa i Formentera	13
Darrers 12 mesos	
Total	6,3
Illa	
Mallorca	6
Menorca	5,9
Eivissa i Formentera	6,6
Darrers 30 dies	
Total	3
Illa	
Mallorca	3,1
Menorca	2
Eivissa i Formentera	3,1

El consum de tranquil·litzants amb recepta o sense té un comportament similar al consum de tranquil·litzants sense recepta, i mostren una prevalença major de consum les dones i augmenta amb l'edat, manco en el pas dels 17 als 18 anys per als darrers 12 mesos i per als darrers 30 dies.

TAULA 3.4.4 PREVALENCES DE CONSUM DE TRANQUIL·LITZANTS AMB RECEPTA MÈDICA I SENSE SEGONS SEXE I EDAT

	Alguna vegada		Darrers 12 mesos		Darrers 30 dies	
	AMB/SENSE	SENSE	AMB/SENSE	SENSE	AMB/SENSE	SENSE
Total	20,1	11,2	10,9	6,3	5,6	3
Sexe						
Home	17,6	8,8	9	5	5,2	2,7
Dona	22,5	13,3	12,7	7,4	6	3,3
Edat						
14 anys	17,5	11,2	9,1	5,8	4,9	3,3
15 anys	18,6	9,1	9,9	5,1	5,7	3,2
16 anys	19,9	11,9	12,1	7,6	6,1	3,3
17 anys	23,1	12,9	12,9	7,2	5,9	2,8
18 anys	25,6	12,5	9,1	3,4	4	1,1

A les taules 3.4.5.1 i 3.4.5.2 es pot observar la prevalença en el consum de tranquil·litzants amb recepta o sense en el primer cas i sense recepta en el segon per sexe i edat, simultàniament. Ateses les dades, es pot afirmar que les dones presenten, en general, una prevalença major de consum, llevat d'edats i períodes temporals concrets.

TAULA 3.4.5.1 PREVALENCES DE CONSUM DE TRANQUIL·LITZANTS AMB RECEPTA MÈDICA I SENSE SEGONS SEXE I EDAT SIMULTÀNIAMENT

	HOMES					DONES				
	14	15	16	17	18	14	15	16	17	18
Consum alguna vegada	17,6	17,2	17,5	16,7	21,9	17,5	19,7	22,5	29,1	29,3
Consum darrers 12 mesos	9,5	8,9	9,6	8,1	8,1	8,9	10,6	14,6	17,3	9,9
Consum darrers 30 dies	4,9	5,5	6,1	4,1	4,5	5	5,9	6,2	7,6	3,5

TAULA 3.4.5.2 PREVALENCES DEL CONSUM DE TRANQUIL·LITZANTS SENSE RECEPTA MÈDICA SEGONS SEXE I EDAT SIMULTÀNIAMENT

	HOMES					DONES				
	14	15	16	17	18	14	15	16	17	18
Consum alguna vegada	11,7	7,9	9,6	7	9,1	10,8	10,1	14,1	18,4	16,1
Consum darrers 12 mesos	7	3,8	6,2	3,8	3,6	5	6,3	9	10,3	3,5
Consum darrers 30 dies	3,6	3	3,2	1,4	1	2,9	3,4	3,4	3,9	1,2

Pel que fa a la titularitat del centre, la prevalença de consum de tranquil·litzants amb recepta o sense és lleugerament superior entre l'alumnat de centres públics. Per tipus d'ensenyament, els qui cursen batxillerat presenten les majors prevalences en els tres indicadors, excepte per al consum de tranquil·litzants sense recepta en els darrers 30 dies, atès que són superats pels estudiants de cicles formatius de grau mitjà.

TAULA 3.4.6 PREVALENCES DEL CONSUM DE TRANQUIL·LITZANTS AMB RECEPTA MÈDICA I SENSE SEGONS TITULARITAT I TIPUS D'ENSENYAMENT

	Alguna vegada		Darrers 12 mesos		Darrers 30 dies	
	AMB/SENSE	SENSE	AMB/SENSE	SENSE	AMB/SENSE	SENSE
Total	20,1	11,2	10,9	6,3	5,6	3
Titularitat						
Pública	20,7	11,6	10,7	6,4	5,9	3,1
Privada	19,2	10,4	11,5	6	5,1	2,7
Tipus d'ensenyament						
ESO	19,5	10,7	10	5,9	5,6	3,3
Batxillerat	21,1	12,5	12,8	7,1	5,7	2,5
Cicles formatius GM	20,4	8,8	8,8	5	5	2,8
Cicles formatius GS		-	-	-	-	-

Respecte de la continuïtat del consum de tranquil·litzants sense recepta mèdica, el 14,7 % dels qui en consumiren alguna vegada a la vida continuaren fent-ho els darrers 30 dies i més en el cas dels homes.

TAULA 3.4.7 CONTINUÏTAT EN EL CONSUM DE TRANQUIL·LITZANTS AMB RECEPTA MÈDICA I SENSE SEGONS EL SEXE

	VIDA/12 MESOS		12 MESOS/ 30DIES		VIDA/30DIES	
	AMB/SENSE	SENSE	AMB/SENSE	SENSE	AMB/SENSE	SENSE
Total	57,1	32,2	29	14,7	29	14,7
Sexe						
Home	54,4	29,1	31,1	15	31,1	15
Dona	58,9	34,3	27,5	14,4	27,5	14,4

Finalment, l'edat mitjana d'inici en el consum de tranquil·litzants és de 13,9 anys, (14,21 en el cas dels tranquil·litzants sense recepta). La taula 3.4.8 ofereix aquests resultats i indica, així mateix, que els al·lots s'inicien abans en el consum que les al·lotes.

TAULA 3.4.8 EDAT MITJANA D'INICI EN EL CONSUM DE TRANQUIL·LITZANTS

	AMB	SENSE
Total	13,9	14,21
Sexe		
Home	13,41	13,71
Dona	14,16	14,48

3.5 CÀNNABIS

El 36,1% de l'alumnat de les Illes Balears ha consumit cànnabis alguna vegada a la vida, un consum que augmenta entre els 14 i els 17 anys, edat en la qual el 50,3 % dels estudiants balears reconeixen haver consumit cànnabis alguna vegada. Per sexes, la prevalença del consum en els homes és major que en les dones.

TAULA 3.5.1 PREVALENCES DEL CONSUM DE CÀNNABIS SEGONS SEXE I EDAT

	ALGUNA VEGADA
Total	36,1
Sexe	
Home	36,8
Dona	35,4
Edat	
14 anys	19,6
15 anys	28,3
16 anys	40,5
17 anys	50,3
18 anys	48,9

En els darrers 12 mesos, varen consumir cànnabis un 29,8 % de l'alumnat balear enquestat, i un 19,7 % ho varen fer en els darrers 30 dies. Per a ambdós indicadors, els valors són superiors al que s'observa en el total de joves espanyols. Els comportaments en funció del sexe i l'edat es repeteixen.

TAULA 3.5.2 PREVALENCES DEL CONSUM DE CÀNNABIS SEGONS SEXE I EDAT

	DARRERS 12 MESOS
Total	29,8
Sexe	
Home	30,8
Dona	28,8
Edat	
14 anys	16,8
15 anys	23,7
16 anys	33,8
17 anys	40
18 anys	39,8

TAULA 3.5.3 PREVALENCES DEL CONSUM DE CÀNNABIS SEGONS SEXE I EDAT

	DARRERS 30 DIES
Total	19,7
Sexe	
Home	21,8
Dona	17,8
Edat	
14 anys	11,9
15 anys	15,1
16 anys	23,6
17 anys	25,4
18 anys	25

Els resultats per illes es mostren a la taula següent:

TAULA 3.5.3.1 PREVALENCES DEL CONSUM DE CÀNNABIS SEGONS L'ILLA

Alguna vegada a la vida	
Total	36,1
Illa	
Mallorca	31
Menorca	38,2
Eivissa i Formentera	38,8
Darrers 12 mesos	
Total	29,8
Illa	
Mallorca	24,7
Menorca	30,3
Eivissa i Formentera	33,5
Darrers 30 dies	
Total	19,7
Illa	
Mallorca	15,9
Menorca	18,8
Eivissa i Formentera	23,1

A la taula 3.5.4 apareix reflectida la distribució del percentatge de joves fumadors de cànnabis durant els 30 darrers dies en funció de si han fumat tabac o no en aquest mateix període de temps.

TAULA 3.5.4 PREVALENCES DEL CONSUM DE CÀNNABIS EN FUNCÍO DEL CONSUM DE TABAC EN ELS DARRERS 30 DIES

		CÀNNABIS	
		Consumeix	No consumeix
TABAC	Consumeix	57,7	42,3
	No consumeix	7,6	92,4

El contrast χ^2 és significatiu, i el coeficient de contingència arriba al 0,47, cosa que suposa l'associació de les dues variables. D'això es dedueix que el consum de tabac comporta el consum de cànnabis, ja que un 57,7 % dels joves balears enquestats consumeix ambdues substàncies simultàniament en els darrers 30 dies.

TAULA 3.5.5 PREVALENCES DEL CONSUM DE CÀNNABIS SEGONS SEXE I EDAT SIMULTÀNIAMENT

	HOMES					DONES				
	14	15	16	17	18	14	15	16	17	18
Consum alguna vegada	22,9	31,2	43,7	41,3	47,2	17	25,8	37,4	58,6	50,6
Consum darrers 12 mesos	18	26,3	38	33,8	37,2	15,8	21,6	29,5	45,9	43,2
Consum darrers 30 dies	11,3	17,8	28,6	22,5	28,3	12,4	12,6	18,7	28,1	21,1

El consum de cànnabis és superior en els homes que en les dones entre els 14 i els 16 anys, mentre que als 17 i als 18 la taxa de consumidores supera la dels consumidors.

S'observa, a més a més, que a mesura que augmenta l'edat també ho fa el consum de cànnabis, però en el cas de les dones just fins als 17 anys.

Les taules 3.5.6.1, 3.5.6.2 i 3.5.6.3 mostren les freqüències de consum de cànnabis segons el sexe i l'edat en els tres períodes de temps estudiat: alguna vegada a la vida, els darrers 12 mesos i els darrers 30 dies, respectivament.

TAULA 3.5.6.1 FREQUÈNCIA EN EL CONSUM DE CÀNNABIS ALGUNA VEGADA A LA VIDA SEGONS SEXE I EDAT

	Cap dia	1 dia	2 dies	3 dies	4-5 dies	6-9 dies	10-19 dies	20-39 dies	40 dies o més
Total	63,2	5	2,4	3,2	3,9	3,6	4,1	3,1	11,4
Sexe									
Home	62,4	4,7	2,4	2,9	3,6	4	3,4	3,6	13
Dona	64	5,3	2,5	3,4	4,2	3,3	4,7	2,6	10
Edat									
14 anys	80,2	3,3	2,4	1,7	1,7	1,7	1,9	2,4	5
15 anys	71	6	1,4	2,7	3,7	3,9	1,7	2,1	7,6
16 anys	58,7	3,9	3,9	3,5	3,9	3,2	6	3,7	13,4
17 anys	49	6,4	2,8	4,3	5,8	6	5,6	4,5	15,7
18 anys	50,3	5,8	0,6	3,5	5,2	2,9	6,9	1,7	23,1

TAULA 3.5.6.2 FREQUÈNCIA EN EL CONSUM DE CÀNNABIS ELS DARRERS 12 MESOS SEGONS SEXE I EDAT

	Cap dia	1 dia	2 dies	3 dies	4-5 dies	6-9 dies	10-19 dies	20-39 dies	40 dies o més
Total	69,5	4,4	3,5	3	3,6	3	3,3	3,2	6,7
Sexe									
Home	68,2	3,8	3	2,7	4,2	2,9	3,7	3,1	8,3
Dona	70,5	4,9	3,9	3,2	3,1	3	2,9	3,4	5,2
Edat									
14 anys	83	2,8	2,4	1,4	1,7	0,9	1,9	2,4	3,5
15 anys	75,4	5,3	2,1	2,7	2,4	2,8	2,4	2,3	4,5
16 anys	65,2	3,6	4,1	3,5	4,6	2,3	6,2	3,5	7,1
17 anys	59,1	5,1	4,6	4,2	5,1	5,9	2,1	5,7	8,2
18 anys	59,1	5,3	6,4	2,3	4,7	2,3	1,8	0,6	17,5

TAULA 3.5.6.3 FREQUÈNCIA EN EL CONSUM DE CÀNNABIS ELS DARRERS 30 DIES SEGONS SEXE I EDAT

	Cap dia	1 dia	2 dies	3 dies	4-5 dies	6-9 dies	10-19 dies	20 dies o més
Total	79,7	5,4	3,1	2,3	1,9	2,2	1,9	3,5
Sexe								
Home	77,5	5,2	3,4	2,5	2,1	2,1	2,8	4,3
Dona	81,8	5,5	2,9	2,2	1,6	2,2	1	2,8
Edat								
14 anys	87,7	4	1,7	0,9	1,2	1,9	0,9	1,7
15 anys	84,3	4	2,7	2,3	1,6	1,9	1,4	1,7
16 anys	75,5	5,9	3,8	2,7	3,4	3,1	2,1	3,6
17 anys	73,9	9,1	3,4	2,7	1,1	1,5	2,7	5,7
18 anys	75	1,7	5,2	3,5	0,6	1,7	2,9	9,3

Ateses aquestes dades, es pot concloure que els majors consumidors de cànnabis a les Illes Balears són els homes: un 16,6 % han consumit aquesta substància més de 20 dies en la seva vida, (enfront del 12,6 % de les dones), un 11,4 % en els darrers 12 mesos (enfront del 8,6 % de les dones), i un 4,3 % en els darrers 30 dies (enfront del 2,8 % de les dones).

L'edat mitjana d'inici al consum de cànnabis se situa en els 14,68 anys i és lleugerament més primerenca en els homes que en les dones.

TAULA 3.5.7 EDAT MITJANA D'INICI AL CONSUM DE CÀNNABIS

Total	14,68
Sexe	
Home	14,55
Dona	14,8

3.6 COCAÏNA

El consum de cocaïna alguna vegada en la vida entre els joves d'entre 14 i 18 anys a les Illes Balears se situa en un 3,4 %. Les dones reconeixen consumir cocaïna en major mesura que els homes, malgrat que les diferències entre les unes i els altres són mínimes. L'anàlisi per edats reflecteix un increment en les taxes de consum entre els 15 i els 16 anys i entre els 17 i els 18, edat en la qual hi ha una major prevalença del consum d'aquesta substància.

TAULA 3.6.1 PREVALENCES DEL CONSUM DE COCAÏNA SEGONS SEXE I EDAT

	ALGUNA VEGADA
Total	3,4
Sexe	
Home	3,2
Dona	3,6
Edat	
14 anys	3,5
15 anys	2
16 anys	4,2
17 anys	3,9
18 anys	4,5

Si ens centram en els darrers 12 mesos, un 2,2 % diu haver consumit cocaïna en aquest període, i si s'analitza el consum en els darrers 30 dies, el percentatge és de l'1,1 %. Tal com succeïa amb el consum alguna vegada a la vida, la prevalença és major en les dones per als darrers 12 mesos, però la situació s'inverteix si es fa referència als darrers 30 dies. Si es té en compte l'edat, les majors prevalences en aquests períodes corresponen a l'alumnat de 16 anys.

TAULA 3.6.2 PREVALENCES DEL CONSUM DE COCAÏNA SEGONS SEXE I EDAT

	DARRERS 12 MESOS
Total	2,2
Sexe	
Home	2
Dona	2,4
Edat	
14 anys	2,6
15 anys	1,2
16 anys	2,7
17 anys	2,4
18 anys	2,3

TAULA 3.6.3 PREVALENCES DEL CONSUM DE COCAÏNA SEGONS SEXE I EDAT

	DARRERS 30 DIES
Total	1,1
Sexe	
Home	1,2
Dona	1,1
Edat	
14 anys	1,4
15 anys	1
16 anys	1,6
17 anys	0,7
18 anys	0,6

TAULA PREVALENCES DEL CONSUM DE COCAÏNA BASE SEGONS L'ILLA

Alguna vegada a la vida	
Total	2,1
Illa	
Mallorca	0,8
Menorca	3,2
Eivissa i Formentera	2,5
Darrers 12 mesos	
Total	1,4
Illa	
Mallorca	0,4
Menorca	2,3
Eivissa i Formentera	1,6
Darrers 30 dies	
Total	0,8
Illa	
Mallorca	0,3
Menorca	1,5
Eivissa i Formentera	0,9

TAULA PREVALENCES DEL CONSUM DE COCAÏNA EN POLS SEGONS L'ILLA

Alguna vegada a la vida	
Total	2,7
Illa	
Mallorca	1,6
Menorca	4,1
Eivissa i Formentera	2,7
Darrers 12 mesos	
Total	1,7
Illa	
Mallorca	1
Menorca	3
Eivissa i Formentera	1,6
Darrers 30 dies	
Total	0,8
Illa	
Mallorca	0,3
Menorca	1,3
Eivissa i Formentera	1

TAULA PREVALENCES DEL CONSUM DE COCAÏNA (BASE/POLS) SEGONS L'ILLA

Alguna vegada a la vida	
Total	3,5
Illa	
Mallorca	1,7
Menorca	5,3
Eivissa i Formentera	3,7
Darrers 12 mesos	
Total	2,2
Illa	
Mallorca	1
Menorca	3,6
Eivissa i Formentera	2,5
Darrers 30 dies	
Total	1,1
Illa	
Mallorca	0,4
Menorca	1,9
Eivissa i Formentera	1,2

La taula 3.6.4.1 reflecteix els resultats obtinguts pel que fa a les prevalences de consum de cocaïna base per sexe i edat, mentre la taula 3.6.4.2 presenta les dades per a la cocaïna en pols.

En vista d'ambdues taules, es conclou que el consum de cocaïna en pols és superior al de la cocaïna base alguna vegada en la vida i en els darrers 12 mesos, igual que en els darrers 30 dies. A més a més, aquest consum és més freqüent en les dones i en el cas de la base augmenta únicament en el pas dels 15 als 16 anys.

TAULA 3.6.4.1 PREVALENCES DEL CONSUM DE COCAÏNA BASE SEGONS EDAT I SEXE

	ALGUNA VEGADA	DARRERS 12 MESOS	DARRERS 30 DIES
Total	2,1	1,4	0,8
Sexe			
Home	1,8	1,1	0,7
Dona	2,4	1,6	0,9
Edat			
14 anys	3	2,6	1,2
15 anys	1,6	1	0,7
16 anys	2,7	1,6	0,9
17 anys	1,7	1,1	0,6
18 anys	1,1	0,6	0,6

TAULA 3.6.4.2 PREVALENCES DEL CONSUM DE COCAÏNA EN POLS SEGONS EDAT I SEXE

	ALGUNA VEGADA	DARRERS 12 MESOS	DARRERS 30 DIES
Total	2,7	1,8	0,8
Sexe			
Home	2,5	1,7	0,8
Dona	2,9	1,8	0,8
Edat			
14 anys	2,8	2,3	1,4
15 anys	1,6	0,7	0,5
16 anys	2,7	2	1,2
17 anys	3,7	2,2	0,6
18 anys	4	2,3	0,8

És interessant l'anàlisi de la taula 3.6.5, en la qual es presenta la prevalença en el consum d'aquesta substància tant pel consum en pols com en base per sexe i conjuntament.

TAULA 3.6.5 PREVALENCES DEL CONSUM DE COCAÏNA BASE I COCAÏNA EN POLS SEGONS EDAT I SEXE SIMULTÀNIAMENT

	COCAÏNA BASE									
	HOMES					DONES				
	14	15	16	17	18	14	15	16	17	18
Consum alguna vegada	3,3	1,2	3,2	0,4	0	3	2	2,2	2,7	2,3
Consum darrers 12 mesos	3,3	0,5	1,5	0	0	1,8	1,3	1,7	2	1,2
Consum darrers 30 dies	1,3	0,5	1,3	0	0	1	1	0,6	1,2	1,2

	COCAÏNA EN POLS									
	HOMES					DONES				
	14	15	16	17	18	14	15	16	17	18
Consum alguna vegada	2,8	1,2	3,9	1,8	3,5	3	1,9	1,6	5,5	5,1
Consum darrers 12 mesos	2,8	0,7	2,8	0,7	1	2,1	0,8	1,1	3,8	3,9
Consum darrers 30 dies	1,3	0,3	1,8	0,4	0	1,3	0,7	0,6	0,9	1,2

En general, tret d'algunes excepcions, tal com es va concloure anteriorment, s'observa que el consum de cocaïna en pols és major que el consum de cocaïna base, tant pel que fa referència als homes com a les dones, excepte entre els al·lots més joves (14 anys). A més a més, les prevalences del consum són majors en les dones, excepte entre l'alumnat de 14 anys en el cas de la cocaïna base i el de 16 en el cas de la cocaïna en pols. S'observa així mateix que, a mesura que augmenta l'edat, també augmenta la diferència entre el consum d'ambdós tipus de cocaïna. En el cas de la cocaïna en pols, el major increment en el consum es troba en el pas dels 15 als 16 anys per als homes, i dels 16 als 17 per a les dones.

Les taules que apareixen a continuació mostren les freqüències en el consum de cocaïna base, alguna vegada en la vida, els darrers 12 mesos i els darrer 30 dies. Per a tots els indicadors, la majoria dels qui han admès haver consumit base ho han fet un sol dia. El consum és més freqüent en les dones i, en general, disminueix amb l'edat.

**TAULA 3.6.6.1 FREQUÈNCIA EN EL CONSUM DE COCAÏNA BASE ALGUNA VEGADA EN LA VIDA
SEGONS SEXE I EDAT**

	Cap dia	1 dia	2 dies	3 dies	4-5 dies	6-9 dies	10-19 dies	20-39 dies	40 dies o més
Total	97,8	1	0,3	0,2	0,1	0	0,2	0,1	0,3
Sexe									
Home	98,1	0,9	0,2	0,2	0,1	0,1	0,1	0,1	0,4
Dona	97,5	1	0,4	0,1	0,1	0	0,4	0,1	0,3
Edat									
14 anys	96,7	1,4	0,5	0	0,2	0	0,2	0	0,9
15 anys	98,2	0,8	0,1	0,1	0,1	0,1	0,1	0,3	0,1
16 anys	97,3	1,3	0,5	0,3	0	0	0,3	0,1	0,1
17 anys	98,5	0,4	0	0,2	0	0	0,4	0	0,6
18 anys	98,9	1,1	0	0	0	0	0	0	0

**TAULA 3.6.6.2 FREQUÈNCIA EN EL CONSUM DE COCAÏNA BASE ELS DARRERS 12 MESOS
SEGONS SEXE I EDAT**

	Cap dia	1 dia	2 dies	3 dies	4-5 dies	6-9 dies	10-19 dies	20-39 dies	40 dies o més
Total	98,6	0,6	0,2	0,1	0	0,1	0	0,2	0,3
Sexe									
Home	98,8	0,5	0,1	0	0,1	0,1	0	0,2	0,2
Dona	98,3	0,7	0,2	0,1	0	0,1	0,1	0,1	0,4
Edat									
14 anys	97,4	0,9	0,2	0	0,2	0	0,2	0,2	0,7
15 anys	99	0,5	0	0	0	0,3	0	0,1	0,1
16 anys	98,4	0,9	0,4	0	0	0	0	0,3	0
17 anys	99,1	0	0	0,4	0	0	0	0	0,6
18 anys	99,4	0,6	0	0	0	0	0	0	0

**TAULA 3.6.6.3 FREQUÈNCIA EN EL CONSUM DE COCAÏNA BASE ELS DARRERS 30 DIES
SEGONS SEXE I EDAT**

	Cap dia	1 dia	2 dies	3 dies	4-5 dies	6-9 dies	10-19 dies	20 dies o més
Total	99,2	0,4	0	0	0	0	0	0,3
Sexe								
Home	99,3	0,4	0	0	0,1	0,1	0	0,2
Dona	99,1	0,3	0,1	0	0	0	0,1	0,4
Edat								
14 anys	98,8	0,2	0	0	0,2	0	0,2	0,5
15 anys	99,2	0,4	0,1	0	0	0	0	0,3
16 anys	99,1	0,7	0	0	0	0,1	0	0,1
17 anys	99,4	0	0	0	0	0	0,2	0,4
18 anys	99,4	0,6	0	0	0	0	0	0

Pel que fa a la cocaïna en pols, la freqüència més habitual de consum d'aquesta substància és, també, un sol dia en qualsevol dels tres períodes temporals estudiats. L'anàlisi per sexe i edat revela un consum més freqüent en les dones que, en general, augmenta conforme també ho fa l'edat. Els resultats es mostren en les taules següents:

TAULA 3.6.6.4 FREQUÈNCIA EN EL CONSUM DE COCAÏNA EN POLS ALGUNA VEGADA EN LA VIDA SEGONS SEXE I EDAT

	Cap dia	1 dia	2 dies	3 dies	4-5 dies	6-9 dies	10-19 dies	20-39 dies	40 dies o més
Total	97,2	1,5	0,2	0,2	0,2	0,2	0,1	0	0,5
Sexe									
Home	97,3	1,6	0,2	0,2	0,1	0,2	0	0	0,5
Dona	97,1	1,4	0,2	0,2	0,2	0,1	0,2	0,1	0,4
Edat									
14 anys	96,9	1,6	0	0	0,2	0	0,3	0	0,9
15 anys	98,2	1,2	0,1	0,3	0	0	0	0,1	0,1
16 anys	97,2	1,3	0,3	0,1	0,1	0,3	0	0	0,7
17 anys	96,4	1,9	0,2	0,2	0,4	0,6	0,4	0	0
18 anys	96	1,7	0,6	0,6	0	0	0	0	1,2

TAULA 3.6.6.5 FREQUÈNCIA EN EL CONSUM DE COCAÏNA EN POLS ELS DARRERS 12 MESOS SEGONS SEXE I EDAT

	Cap dia	1 dia	2 dies	3 dies	4-5 dies	6-9 dies	10-19 dies	20-39 dies	40 dies o més
Total	98,2	0,8	0,4	0	0,1	0,2	0	0,1	0,2
Sexe									
Home	98,2	0,9	0,2	0	0,1	0,2	0	0,2	0,2
Dona	98,1	0,7	0,6	0	0,1	0,2	0,1	0	0,3
Edat									
14 anys	97,4	1,2	0	0	0,2	0,2	0,2	0	0,7
15 anys	99,1	0,5	0,1	0	0	0,1	0	0	0,1
16 anys	98	0,8	0,5	0	0,1	0,1	0	0,4	0
17 anys	97,7	0,8	1,1	0	0	0,4	0	0	0
18 anys	97,7	1,2	0	0	0	0	0	0	1,2

TAULA 3.6.6.6 FREQUÈNCIA EN EL CONSUM DE COCAÏNA EN POLS ELS DARRERS 30 DIES SEGONS SEXE I EDAT

	Cap dia	1 dia	2 dies	3 dies	4-5 dies	6-9 dies	10-19 dies	20 dies o més
Total	99,1	0,4	0,1	0	0,2	0,1	0	0,2
Sexe								
Home	99,1	0,3	0,2	0	0,3	0	0	0,2
Dona	99,1	0,5	0	0	0	0,1	0,1	0,1
Edat								
14 anys	98,6	0,7	0	0	0,2	0	0,2	0,2
15 anys	99,5	0,4	0	0	0	0	0	0,1
16 anys	98,8	0,4	0,3	0	0,4	0	0	0,1
17 anys	99,4	0,2	0	0	0	0,4	0	0
18 anys	99,4	0,6	0	0	0	0	0	0

L'edat d'inici al consum de cocaïna és de 14,6 anys. Tenint en compte la diferència entre cocaïna base i cocaïna en pols, l'edat d'inici al consum de la primera varietat és de 14,3 anys, i de 15,21 anys per a la segona. En qualsevol cas, els al·lots s'inicien en el consum d'aquestes substàncies abans que les al·lotes.

TAULA 3.6.7 EDAT MITJANA D'INICI AL CONSUM DE COCAÏNA

	BASE	POLS	BASE/POLS
Total	14,3	15,21	14,6
Sexe			
Home	13,71	14,96	14,08
Dona	14,62	15,41	15,02

3.7 HEROÏNA

La prevalença del consum d'heroïna a les Illes Balears oscil·la entre l'1 % per al consum alguna vegada en la vida, i el 0,5 % per al consum en els darrers 30 dies. Per sexes, el consum és superior en els homes alguna vegada en la vida i en els darrers 12 mesos, i s'igualava amb el de les dones en els darrers 30 dies. Respecte de l'edat, les majors prevalences del consum d'heroïna es troben en els 14 anys.

TAULA 3.7.1 PREVALENCES DEL CONSUM D'HEROÏNA SEGONS SEXE I EDAT

	ALGUNA VEGADA
Total	1
Sexe	
Home	1,1
Dona	0,8
Edat	
14 anys	1,9
15 anys	1
16 anys	0,8
17 anys	0,7
18 anys	0

TAULA 3.7.2 PREVALENCES DEL CONSUM D'HEROÏNA SEGONS SEXE I EDAT

	DARRERS 12 MESOS
Total	0,7
Sexe	
Home	0,8
Dona	0,5
Edat	
14 anys	1,6
15 anys	0,5
16 anys	0,4
17 anys	0,6
18 anys	0

TAULA 3.7.3 PREVALENCES DEL CONSUM D'HEROÏNA SEGONS SEXE I EDAT

	DARRERS 30 DIES
Total	0,5
Sexe	
Home	0,5
Dona	0,5
Edat	
14 anys	1,2
15 anys	0,4
16 anys	0,4
17 anys	0,6
18 anys	0

Si es té en compte el consum d'heroïna per illes, Menorca presenta menors prevalences que la resta en tots els períodes estudiats.

TAULA PREVALENCES DEL CONSUM D'HEROÏNA SEGONS L'ILLA

Alguna vegada a la vida	
Total	1
Illa	
Mallorca	0,7
Menorca	0,3
Eivissa i Formentera	1
Darrers 12 mesos	
Total	0,6
Illa	
Mallorca	0,4
Menorca	0,7
Eivissa i Formentera	0,6
Darrers 30 dies	
Total	0,5
Illa	
Mallorca	0,3
Menorca	0,7
Eivissa i Formentera	0,6

L'edat mitjana d'inici al consum d'heroïna se situa en els 13,98 anys, amb diferències considerables entre homes i dones, ja que les dones s'inicien més tard en el consum d'aquesta substància.

TAULA 3.7.4 EDAT MITJANA D'INICI AL CONSUM D'HEROÏNA

Total	13,98
Sexe	
Home	12,83
Dona	15,53

3.8 SPEED/AMFETAMINES

Un 1,7% de l'alumnat balear entre els 14 i 18 anys ha consumit alguna vegada *speed* o amfetamines, un consum que és més comú entre les al·lotes i que augmenta entre els 16 i els 18 anys.

TAULA 3.8.1 PREVALENCES DEL CONSUM D'SPEED I AMFETAMINES SEGONS SEXE I EDAT

	ALGUNA VEGADA
Total	1,7
Sexe	
Home	1,6
Dona	2
Edat	
14 anys	2,1
15 anys	1,2
16 anys	1,2
17 anys	2,2
18 anys	4

La prevalença del consum en els darrers 12 mesos se situa en un 1 %, sense diferències per raó de sexes en aquest període. Quant a l'edat, el consum d'*speed* i amfetamines augmenta únicament en el pas dels 16 als 17 anys. Les dades es mostren a la taula següent:

TAULA 3.8.2 PREVALENCES DEL CONSUM D'SPEED I AMFETAMINES SEGONS SEXE I EDAT

	DARRERS 12 MESOS
Total	1
Sexe	
Home	1
Dona	1
Edat	
14 anys	1,6
15 anys	0,6
16 anys	0,7
17 anys	1,7
18 anys	1,1

En els darrers 30 dies un 0,6 % de l'alumnat balear va consumir *speed*/amfetamines. Per sexes, novament la taxa de consumidors supera la de les consumidores, tal com passa amb el consum alguna vegada en la vida, i per edat l'únic increment és en el pas dels 16 als 17 anys.

TAULA 3.8.3 PREVALENCES DEL CONSUM D'SPEED I AMFETAMINES SEGONS SEXE I EDAT

	DARRERS 30 DIES
Total	0,6
Sexe	
Home	0,8
Dona	0,5
Edat	
14 anys	1,2
15 anys	0,4
16 anys	0,5
17 anys	0,9
18 anys	0

La taula següent presenta els resultats per illes:

TAULA PREVALENCES DEL CONSUM D'SPEED I AMFETAMINES SEGONS L'ILLA

Alguna vegada a la vida	
Total	1,8
Illa	
Mallorca	0,8
Menorca	2,5
Eivissa i Formentera	2,1
Darrers 12 mesos	
Total	1
Illa	
Mallorca	0,4
Menorca	1,8
Eivissa i Formentera	1,1
Darrers 30 dies	
Total	0,6
Illa	
Mallorca	0,3
Menorca	0,4
Eivissa i Formentera	1,1

L'edat mitjana d'inici al consum d'*speed* i amfetamines se situa en els 14,89 anys. Els al·lots s'inicien en el consum lleugerament abans que les al·lotes.

TAULA 3.8.4 EDAT MITJANA D'INICI AL CONSUM D'SPEED I AMFETAMINES

Total	14,89
Sexe	
Home	14,29
Dona	15,28

La taula següent mostra les freqüències en el consum d'*speed*/amfetamines en els darrers 30 dies. La majoria dels qui han dit haver consumit aquestes substàncies alguna vegada en aquest període ho han fet amb una freqüència superior a 20 dies. El consum és més freqüent en els homes i entre l'alumnat de 14 anys d'edat.

TAULA 3.8.5 FREQUÈNCIA EN EL CONSUM DELS DARRERS 30 DIES *SPEED* I AMFETAMINES SEGONS SEXE I EDAT

	Cap dia	1 dia	2 dies	3 dies	4-5 dies	6-9 dies	10-19 dies	20 dies o més
Total	99,4	0,2	0,1	0,1	0,0	0,0	0,0	0,3
Sexe								
Home	99,2	0,2	0,2	0,0	0,0	0,1	0,0	0,4
Dona	99,5	0,2	0,0	0,2	0,0	0,0	0,1	0,2
Edat								
14 anys	98,8	0,5	0,0	0,0	0,0	0,0	0,2	0,5
15 anys	99,6	0,3	0,0	0,0	0,0	0,0	0,0	0,1
16 anys	99,5	0,1	0,1	0,0	0,0	0,1	0,0	0,1
17 anys	99,1	0,0	0,2	0,4	0,0	0,0	0,0	0,4
18 anys	100	0,0	0,0	0,0	0,0	0,0	0,0	0,0

3.9 AL·LUCINÒGENS

Un 4,1 % dels estudiants balears ha consumit al·lucinògens alguna vegada en la vida, un 2,6 % ho va fer en els darrers 12 mesos i un 1,3 % en els darrers 30 dies. També per a aquesta substància s'observen diferències significatives en funció del sexe, i la prevalença del consum és superior entre els homes. L'edat resulta així mateix explicativa, ja que el consum augmenta proporcionalment amb l'edat, llevat del pas dels 14 als 15 anys alguna vegada en la vida i en els darrers 12 mesos.

En relació amb els darrers 30 dies, l'únic increment positiu és en el pas dels 15 als 16 anys.

TAULA 3.9.1 PREVALENCES DEL CONSUM D'AL·LUCINÒGENS SEGONS SEXE I EDAT

	ALGUNA VEGADA
Total	4,1
Sexe	
Home	4,5
Dona	3,6
Edat	
14 anys	3,5
15 anys	1,7
16 anys	4,2
17 anys	5,4
18 anys	11,4

TAULA 3.9.2 PREVALENCES DEL CONSUM D'AL·LUCINÒGENS SEGONS SEXE I EDAT

	DARRERS 12 MESOS
Total	2,6
Sexe	
Home	2,9
Dona	2,3
Edat	
14 anys	2,3
15 anys	1,2
16 anys	3,1
17 anys	3,3
18 anys	5,1

TAULA 3.9.3 PREVALENCES DEL CONSUM D'AL·LUCINÒGENS SEGONS SEXE I EDAT

	DARRERS 30 DIES
Total	1,3
Sexe	
Home	1
Dona	1,5
Edat	
14 anys	1,4
15 anys	0,6
16 anys	1,7
17 anys	1,5
18 anys	1,1

TAULA PREVALENCES DEL CONSUM D'AL·LUCINÒGENS SEGONS L'ILLA

Alguna vegada a la vida	
Total	4,1
Illa	
Mallorca	3,4
Menorca	5,4
Eivissa i Formentera	3,8
Darrers 12 mesos	
Total	2,6
Illa	
Mallorca	1,8
Menorca	3,9
Eivissa i Formentera	2,8
Darrers 30 dies	
Total	1,3
Illa	
Mallorca	0,8
Menorca	1,6
Eivissa i Formentera	1,4

L'edat mitjana d'inici al consum d'al·lucinògens es mostra a la taula 3.9.4 i se situa en els 15,54 anys, i per a aquestes substàncies no hi ha diferències significatives per raó de sexe.

TAULA 3.9.4 EDAD MITJANA D'INICI AL CONSUM D'AL·LUCINÒGENS

Total	15,54
Sexe	
Home	15,55
Dona	15,54

La taula següent mostra les freqüències en el consum d'al·lucinògens en els darrers 30 dies. La majoria dels qui han dit haver consumit aquestes substàncies ho han fet un sol dia (0,7 %) el darrer mes, i un 0,3 % va reconèixer haver consumit al·lucinògens 20 dies o més en aquest període.

TAULA 3.9.5 FREQUÈNCIA EN EL CONSUM D'AL·LUCINÒGENS ELS DARRERS 30 DIES SEGONS SEXE I EDAT

	Cap dia	1 dia	2 dies	3 dies	4-5 dies	6-9 dies	10-19 dies	20 dies o més
Total	98,7	0,7	0,1	0,1	0,0	0,0	0,2	0,3
Sexe								
Home	99	0,4	0,0	0,2	0,0	0,0	0,1	0,4
Dona	98,5	0,9	0,1	0,0	0,1	0,0	0,2	0,1
Edat								
14 anys	98,6	0,2	0,5	0,0	0,0	0,0	0,2	0,5
15 anys	99,4	0,4	0,0	0,0	0,0	0,0	0,0	0,3
16 anys	98,1	1,2	0,0	0,3	0,1	0,0	0,0	0,3
17 anys	98,7	0,8	0,0	0,0	0,0	0,0	0,4	0,2
18 anys	98,9	1,1	0,0	0,0	0,0	0,0	0,0	0,0

3.10 INHALABLES VOLÀTILS

En aquesta edició, un 1,8 % dels joves de les Illes Balears reconeix haver consumit inhalables volàtils alguna vegada, un 1,1 % en els darrers 12 mesos i un 0,8 % en els darrers 30 dies, i les prevalences de consum són superiors en les dones i en els extrems d'edat (14 i 18 anys).

TAULA 3.10.1 PREVALENCES DEL CONSUM D'INHALABLES VOLÀTILS SEGONS SEXE I EDAT

	ALGUNA VEGADA
Total	1,8
Sexe	
Home	1,6
Dona	2,1
Edat	
14 anys	2,8
15 anys	2,2
16 anys	1
17 anys	0,9
18 anys	3,4

TAULA 3.10.2 PREVALENCES DEL CONSUM D'INHALABLES VOLÀTILS SEGONS SEXE I EDAT

	DARRERS 12 MESOS
Total	1,1
Sexe	
Home	0,8
Dona	1,4
Edat	
14 anys	2,1
15 anys	1,4
16 anys	0,7
17 anys	0,6
18 anys	1,1

TAULA 3.10.3 PREVALENCES DEL CONSUM D'INHALABLES VOLÀTILS SEGONS SEXE I EDAT

	DARRERS 30 DIES
Total	0,8
Sexe	
Home	0,5
Dona	1,1
Edat	
14 anys	1,9
15 anys	0,9
16 anys	0,4
17 anys	0,6
18 anys	1,1

TAULA: PREVALENCES DEL CONSUM D'INHALABLES VOLÀTILS SEGONS L'ILLA

Alguna vegada a la vida	
Total	1,8
Illa	
Mallorca	1
Menorca	2,5
Eivissa i Formentera	2,1
Darrers 12 mesos	
Total	1,1
Illa	
Mallorca	0,7
Menorca	1,6
Eivissa i Formentera	1,2
Darrers 30 dies	
Total	0,8
Illa	
Mallorca	0,6
Menorca	0,9
Eivissa i Formentera	1,1

L'edat mitjana d'inici en el consum d'inhalables volàtils és de 13,81 anys, i l'inici és més tardà en les al·lotes que en els al·lots.

TAULA 3.10.4 EDAT MITJANA D'INICI EN EL CONSUM D'INHALABLES VOLÀTILS

Total	13,81
Sexe	
Home	13,45
Dona	14,04

La taula següent mostra les freqüències en el consum d'inhalables volàtils en els darrers 30 dies. La majoria dels qui han dit haver consumit aquestes substàncies ho han fet un dia o dos. Com ja s'ha esmentat, el consum és més freqüent en les dones i en els extrems d'edat.

TAULA 3.10.5 FREQUÈNCIA EN EL CONSUM D'INHALABLES VOLÀTILS ELS DARRERS 30 DIES SEGONS SEXE I EDAT

	Cap dia	1 dia	2 dies	3 dies	4-5 dies	6-9 dies	10-19 dies	20 dies o més
Total	99,1	0,2	0,2	0,2	0,2	0,0	0,1	0,1
Sexe								
Home	99,3	0,0	0,2	0,1	0,2	0,1	0,1	0,1
Dona	98,8	0,4	0,2	0,2	0,1	0,0	0,1	0,1
Edat								
14 anys	98,1	0,5	0,2	0,2	0,5	0,0	0,2	0,2
15 anys	99,2	0,1	0,4	0,1	0,0	0,0	0,0	0,1
16 anys	99,6	0,1	0,1	0,0	0,0	0,1	0,0	0,0
17 anys	99,4	0,0	0,0	0,2	0,4	0,0	0,0	0,0
18 anys	98,9	0,6	0,0	0,6	0,0	0,0	0,0	0,0

3.11. ÈXTASI I ALTRES DROGUES DE DISSENY

Un 2,6 % dels alumnes de les Illes han consumit alguna vegada èxtasi i altres drogues de disseny, un 1,7 % ho ha fet els darrers 12 mesos i un 0,9 % els darrers 30 dies. Per sexes, les dones presenten una major prevalença de consum que els homes, mentre que si es té en compte l'edat, el consum d'èxtasi i altres drogues de disseny augmenta proporcionalment, excepte en el pas dels 14 als 15 anys per alguna vegada a la vida i el darrer any, i entre els 14 i els 15 i els 17 i els 18 pel que fa al darrer mes.

TAULA 3.11.1 PREVALENCES DEL CONSUM D'ÈXTASI I ALTRES DROGUES DE DISSENY SEGONS SEXE I EDAT

	ALGUNA VEGADA
Total	2,6
Sexe	
Home	2,2
Dona	2,9
Edat	
14 anys	3
15 anys	1,4
16 anys	2,3
17 anys	3,1
18 anys	5,7

TAULA 3.11.2 PREVALENCES DEL CONSUM D'ÈXTASI I ALTRES DROGUES DE DISSENY SEGONS SEXE I EDAT

	DARRERS 12 MESOS
Total	1,7
Sexe	
Home	1,8
Dona	1,6
Edat	
14 anys	2,3
15 anys	0,7
16 anys	1,6
17 anys	1,9
18 anys	4,5

TAULA 3.11.3 PREVALENCES DEL CONSUM D'ÈXTASI I ALTRES DROGUES DE DISSENY SEGONS SEXE I EDAT

	DARRERS 30 DIES
Total	0,9
Sexe	
Home	0,8
Dona	1,1
Edat	
14 anys	1,6
15 anys	0,4
16 anys	0,8
17 anys	1,5
18 anys	0,6

TAULA PREVALENCES DEL CONSUM D'ÈXTASI SEGONS L'ILLA

Alguna vegada a la vida	
Total	2,6
Illa	
Mallorca	1,4
Menorca	2,5
Eivissa i Formentera	3,3
Darrers 12 mesos	
Total	1,7
Illa	
Mallorca	0,8
Menorca	1,4
Eivissa i Formentera	2,6
Darrers 30 dies	
Total	0,9
Illa	
Mallorca	0,4
Menorca	0,4
Eivissa i Formentera	1,6

La taula 3.11.4 mostra l'edat d'inici al consum total i per sexes. L'edat d'inici global se situa en els 15,43 anys i, com esdevé amb altres substàncies analitzades, els al·lots s'inicien en el consum abans que les al·lotes.

TAULA 3.11.4 EDAD MITJANA D'INICI AL CONSUM D'ÈXTASI

Total	15,43
Sexe	
Home	15,12
Dona	15,63

La taula següent mostra les freqüències en el consum d'èxtasi en els darrers 30 dies, un consum que és més habitual entre les dones, i que es limita majoritàriament a un sol dia en el darrer mes.

TAULA 3.11.5 FREQUÈNCIA EN EL CONSUM D'ÈXTASI ELS DARRERS 30 DIES SEGONS SEXE I EDAT

	Cap dia	1 dia	2 dies	3 dies	4-5 dies	6-9 dies	10-19 dies	20 dies o més
Total	99,0	0,5	0,1	0,1	0,0	0,0	0,1	0,3
Sexe								
Home	99,1	0,3	0,0	0,1	0,0	0,0	0,1	0,4
Dona	98,9	0,7	0,1	0,1	0,0	0,0	0,1	0,1
Edat								
14 anys	98,6	0,5	0,0	0,0	0,0	0,0	0,2	0,7
15 anys	99,6	0,1	0,0	0,1	0,0	0,0	0,0	0,1
16 anys	99,2	0,5	0,0	0,0	0,0	0,0	0,0	0,3
17 anys	98,5	0,9	0,4	0,2	0,0	0,0	0,0	0,0
18 anys	99,4	0,6	0,0	0,0	0,0	0,0	0,0	0,0

3.12 GHB

A la taula 3.12.1 s'analitzen les prevalències del consum per sexe i per edat en el cas del GHB. Les dades indiquen que el consum de GHB alguna vegada a la vida és major entre els homes que entre les dones, que s'igualen en els darrers 12 mesos i s'inverteix en els darrers 30 dies. A més a més, s'aprecia una tendència de consum creixent segons augmenta l'edat entre els 16 i els 18 anys, encara que la major prevalença es troba en els 14.

TAULA 3.12.1 PREVALENCES DEL CONSUM DE GHB SEGONS SEXE I EDAT

	ALGUNA VEGADA Balears 2010	DARRERS 12 MESOS Balears 2010	DARRERS 30 DIES Balears 2010
Total	1,2	0,8	0,5
Sexe			
Home	1,2	0,8	0,4
Dona	1,1	0,8	0,6
Edat			
14 anys	2,3	1,9	1,2
15 anys	1	0,5	0,4
16 anys	0,5	0,3	0,3
17 anys	1,3	0,6	0,4
18 anys	1,7	1,7	0,6

La taula 3.12.2 presenta la prevalença en el consum de GHB per sexe i edat conjuntament:

TAULA 3.12.2 PREVALENCES DEL CONSUM DE GHB SEGONS SEXE I EDAT SIMULTÀNIAMENT

	GHB									
	HOMES					DONES				
	14	15	16	17	18	14	15	16	17	18
Consum alguna vegada	3,3	1,4	0,8	0,4	0	1,4	0,4	0,3	2	3,9
Consum darrers 12 mesos	2,8	0,2	0,5	0,4	0	1	0,4	0	0,9	3,9
Consum darrers 30 dies	1,3	0,3	0,5	0	0	1	0,6	0	0,9	1,2

Les al·lotes de 18 anys són les majors consumidores de GHB en l'indicador temporal de consum alguna vegada a la vida. El major increment en el consum de GHB es produeix en les dones en el pas dels 17 als 18 anys en el consum alguna vegada i en els darrers 12 mesos, i dels 16 als 17 en els darrers 30 dies. En el cas dels al·lots, la prevalença major de consum es troba en els 14 anys per a tots els períodes temporals, i només en els

darrers 12 mesos i en els darrers 30 dies s'observa un lleuger increment entre els 15 i els 16.

El consum de GHB en funció de l'illa es presenta en la taula següent:

TAULA PREVALENCES DEL CONSUM DE GHB SEGONS L'ILLA

Alguna vegada a la vida	
Total	1,1
Illa	
Mallorca	0,7
Menorca	1,9
Eivissa i Formentera	1
Darrers 12 mesos	
Total	0,7
Illa	
Mallorca	0,2
Menorca	1,1
Eivissa i Formentera	0,9
Darrers 30 dies	
Total	5,5
Illa	
Mallorca	0,2
Menorca	0,4
Eivissa i Formentera	0,8

L'edat d'inici de consum de GHB per a aquesta edició de l'enquesta ESTUDES entre els joves balears se situa en els 13,86 anys, i novament és inferior en els homes que en les dones.

TAULA 3.12.3 EDAD MITJANA D'INICI AL CONSUM DE GHB

Total	13,86
Sexe	
Home	12,6
Dona	14,86

3.13 POLICONSUM

A les taules 3.13.1, 3.13.2 i 3.13.3 es mostren les relacions entre els consums de les diferents substàncies en els tres moments estudiats: alguna vegada a la vida, els darrers 12 mesos i els darrers 30 dies.

La lectura de les taules es fa per fileres; és a dir, i a tall d'exemple, si es vol saber el consum conjunt de tabac i alcohol alguna vegada a la vida, cal anar a la casella en què s'encreuen la fila del tabac amb la columna de l'alcohol, i així s'observa que el 96,4 % dels joves balears que han consumit tabac en aquest període també han consumit alcohol.

En una anàlisi purament descriptiva, s'han ressaltat les relacions de consum que superen el 50 % en color groc. Las caselles de la diagonal, amb el percentatge lògic del 100 %, s'han marcat en verd.

El consum de qualsevol de les substàncies estudiades està associat al de l'alcohol, el tabac i el cànnabis com a substàncies principals, substàncies que presenten a més a més una relació mútua, de manera que el consum de qualsevol de les tres comporta, en gran mesura, el consum de les dues restants.

TAULA 3.13.1 RELACIÓ DE CONSUM DE LES DIFERENTS SUBSTÀNCIES QUALQUE VEGADA A LA VIDA
(% de consumidors de la substància [fila] que també consumeixen la substància [columna])

	Tabac	Alcohol	THC	Èxtasi	Al-lucinògens	Speed	Coca base	Coca pols	Coca B/P	Heroïna	Subs. volàtils	GHB	Tranq.	Tranq. sense
Tabac	100,0	96,4	72,5	5,6	8,7	3,7	4,0	5,3	6,5	1,8	2,9	2,2	25,1	15,7
Alcohol	54,5	100,0	49,8	3,6	5,7	2,4	3,0	3,8	4,8	1,2	2,3	1,5	20,7	12,7
THC	81,8	98,5	100,0	6,3	10,1	4,5	5,3	7,2	8,9	2,3	3,4	2,7	25,9	17,7
Èxtasi	87,5	100,0	87,8	100,0	64,6	52,4	43,7	56,0	58,8	27,8	28,8	34,4	55,8	50,6
Al-lucinògens	85,7	100,0	89,2	40,6	100,0	33,3	26,6	35,8	39,1	16,6	18,3	18,3	47,4	33,1
Speed	84,8	100,0	91,9	75,6	76,4	100,0	55,0	57,7	63,8	39,6	38,1	41,5	57,4	53,4
Coca base	76,4	100,0	90,3	53,0	51,4	46,2	100,0	66,7	100,0	33,3	33,2	41,0	49,2	47,5
Coca pols	78,8	100,0	96,0	52,8	53,8	37,7	51,9	100,0	100,0	23,6	25,5	33,7	43,6	38,2
Coca B/P	76,9	100,0	94,0	44,1	46,6	33,1	61,8	79,4	100,0	20,6	22,1	27,8	39,6	34,3
Heroïna	78,3	100,0	92,0	78,5	74,4	77,3	77,4	70,6	77,4	100,0	62,6	62,7	77,4	69,6
Subs. volàtils	64,6	96,2	66,0	40,2	40,7	36,8	38,3	37,7	41,1	31,0	100,0	29,0	49,4	42,2
GHB	79,8	100,0	88,0	79,2	67,2	66,3	78	82,4	85,5	51,3	47,8	100,0	62,0	58,7
Tranq.	54,9	83,9	50,4	7,7	10,4	5,5	5,6	6,4	7,3	3,8	4,9	3,7	100,0	51,7
Tranq. sense	56,9	86,4	57,1	11,6	12,1	8,5	9,0	9,3	10,5	5,7	6,9	5,9	85,7	100,0

TAULA 3.13.2 RELACIÓ DE CONSUM DE LES DIFERENTS SUBSTÀNCIES DARRERS 12 MESOS
(% de consumidors de la substància [fila] que també consumeixen la substància [columna])

	Tabac	Alcohol	THC	Èxtasi	Al-lucinògens	Speed	Coca base	Coca pols	Coca B/P	Heroïna	Subs. volàtils	GHB	Tranq.	Tranq. sense
Tabac	100,0	97,6	69,2	4,2	6,3	2,0	2,8	3,7	4,5	1,1	1,5	1,3	14,6	9,0
Alcohol	45,9	100,0	42,7	2,4	3,8	1,3	1,9	2,5	3,2	0,7	1,3	0,9	11,9	7,6
THC	76,1	98,4	100,0	4,6	7,4	2,8	4,0	5,2	6,5	1,8	2,1	1,9	15,6	10,8
Èxtasi	80,6	100,0	81,1	100,0	60,9	41,1	34,2	45,4	47,5	27,8	31,5	34,9	39,3	37,3
Al-lucinògens	79,0	100,0	84,1	39,7	100,0	29,6	32,9	35,6	39,8	20,5	20,5	18,1	38	32,7
Speed	65,5	100,0	85,6	70,7	77,9	100,0	63,6	75,7	79,4	46,7	44,2	52,6	43,1	55,3
Coca base	66,3	100,0	86,0	42,5	62,6	46,0	100,0	67,9	100,0	31,9	33,8	39,8	41,7	43,4
Coca pols	67,5	100,0	87,2	43,6	52,4	42,3	52,5	100,0	100,0	24,7	26,1	37,5	30,7	31,5
Coca B/P	65,8	100,0	88,1	36,6	46,9	35,5	62,0	80,1	100,0	19,8	22,1	30,1	29,0	28,5
Heroïna	60,9	100,0	87,9	79,1	89,5	77,4	73,2	73,2	73,2	100,0	67,1	73,2	65,5	65,5
Subs. volàtils	44,6	93,4	55,9	48,1	48,1	39,3	41,5	41,5	43,9	36,0	100,0	35,9	51,2	42,4
GHB	62,4	100,0	80,6	85,9	68,4	75,4	78,9	96,2	96,2	63,3	57,9	100,0	52,8	52,8
Tranq.	46,7	86,0	45,3	6,5	9,7	4,2	5,6	5,3	6,3	3,8	5,6	3,6	100,0	54,6
Tranq. sense	47,2	87,7	51,2	10,1	13,6	8,7	9,5	8,9	10,0	6,2	7,5	5,8	89,1	100,0

TAULA 3.13.3 RELACIÓ DE CONSUM DE LES DIFERENTS SUBSTÀNCIES DARRERS 30 DIES
(% de consumidors de la substància [fila] que també consumeixen la substància [columna])

	Tabac	Alcohol	THC	Èxtasi	Al-lucinògens	Speed	Coca base	Coca pols	Coca B/P	Heroïna	Subs. volàtils	GHB	Tranq.	Tranq. sense
Tabac	100,0	87,2	57,7	2,3	3,2	1,1	1,8	2,0	2,6	1,1	1,1	1,1	8,7	4,1
Alcohol	37,2	100,0	31,2	1,5	1,9	0,9	1,4	1,4	1,9	0,8	1,0	0,8	6,5	4,0
THC	70,6	89,6	100,0	4,1	4,4	2,7	3,3	3,5	4,6	2,2	2,2	2,2	8,3	5,4
Èxtasi	60,7	95,8	89,1	100,0	57,7	50,9	43,0	47,0	47,0	46,9	45,9	43,0	46,9	43,0
Al-lucinògens	61,5	89,0	69,1	41,6	100,0	36,7	43,4	43,4	49,1	35,9	35,9	31,1	43,8	41,0
Speed	41,8	87,5	83,0	73,2	73,1	100,0	61,9	67,5	73,2	61,7	61,9	56,2	60,3	66,1
Coca Base	50,1	95,5	77	46,9	65,6	46,9	100,0	65,6	100,0	46,9	51,1	55,5	55,5	55,6
Coca Pols	55,4	95,5	81,7	50,3	64,3	50,2	64,3	100,0	100,0	46,0	45,9	54,4	46,0	46,0
Coca B/P	54,1	96,7	80,0	37,6	54,4	40,7	73,3	74,8	100,0	34,4	37,5	40,7	40,7	40,8
Heroïna	49,5	92,4	85,9	82,8	87,9	75,7	75,9	75,9	75,9	100,0	68,9	75,9	75,9	75,9
Subs. volàtils	31,3	74,7	50,4	49,4	53,6	46,3	50,5	46,2	50,5	42,0	100,0	46,2	54,7	50,5
GHB	54,9	92,2	85,5	78,4	78,4	71,1	92,7	92,7	92,7	78,4	78,2	100,0	78,4	78,4
Tranq.	40,1	75,0	31,4	8,2	10,5	7,3	8,8	7,5	8,8	7,5	8,8	7,5	100,0	49,4
Tranq. sense	33,2	78,7	35,8	13,1	17,3	14,0	15,5	13,1	15,5	13,1	14,3	13,1	86,5	100,0

Tal com s'ha comentat abans, l'alcohol, el tabac i el cànnabis sembla que presenten una relació mútua en el sentit que el consum de qualsevol d'aquestes substàncies implica, en gran mesura, el consum de les altres dues, i és el consum conjunt d'alcohol i haixix el que té una relació menor.

L'heroïna, el GHB i l'*speed* són les substàncies que més relació de policonsum tenen amb la resta de substàncies analitzades, encara que també el consum d'èxtasi, especialment alguna vegada a la vida, i cocaïna de base i cocaïna en pols, sobretot en els darrers 30 dies, tenen una relació directa amb els consums d'altres substàncies.

Per la seva part, no sembla que els tranquil·litzants tinguin cap relació de policonsum amb la resta de les substàncies analitzades, llevat de l'alcohol, el tabac i el cànnabis alguna vegada a la vida, amb l'alcohol i el cànnabis en els darrers 12 mesos, i únicament amb l'alcohol en els darrers 30 dies.

En els apartats que segueixen a continuació es fa una anàlisi del consum conjunt d'alcohol i cànnabis, i d'alcohol i cocaïna.

3.14 CONSUM CONCOMITANT D'ALCOHOL I CÀNNABIS

La taula 3.14.1 presenta les prevalències de consum concomitant d'alcohol i cànnabis estimades per a les Illes Balears, per sexe i edat. En els darrers 12 mesos, un 26,5 % de l'alumnat enquestat va consumir conjuntament les dues substàncies en alguna ocasió.

Per sexes, s'observa que el consum conjunt d'alcohol i cànnabis és superior en els homes, amb 2,3 punts percentuals de diferència respecte de les dones. El consum analitzat està a més a més molt lligat a l'edat, de manera que augmenta amb aquesta, i passa d'un 14,9 % en els joves de 14 anys al 36,4 % entre l'alumnat de 18.

TAULA 3.14.1 PREVALÈNCIES DEL CONSUM CONCOMITANT D'ALCOHOL I CÀNNABIS SEGONS SEXE I EDAT

	DARRERS 12 MESOS Illes Balears 2010
Total	26,5
Sexe	
Home	27,7
Dona	25,4
Edat	
14 anys	14,9
15 anys	21,2
16 anys	29,9
17 anys	35,5
18 anys	36,4

A continuació s'analitza el consum concomitant d'aquestes dues substàncies per sexe i edat conjuntament.

TAULA 3.14.2 PREVALENCES DEL CONSUM CONCOMITANT D'ALCOHOL I CÀNNABIS SEGONS SEXE I EDAT SIMULTÀNIAMENT

	DARRERS 12 MESOS Illes Balears 2010
Homes	
14 anys	16,2
15 anys	22,1
16 anys	34
17 anys	32
18 anys	35,3
Dones	
14 anys	14
15 anys	20,3
16 anys	25,7
17 anys	38,9
18 anys	37,1

Els 18 anys és l'edat en què el consum conjunt d'alcohol i cànnabis és més habitual entre els homes, i els 17 anys en el cas de les al·lotes. La prevalença major del consum concomitant d'alcohol i cànnabis es troba entre les al·lotes de 17 anys, amb un 38,9 % que va reconèixer haver consumit aquestes substàncies de manera conjunta en els darrers 12 mesos.

En relació amb el tipus d'ensenyament, les prevalences majors es troben en l'alumnat d'FP de grau mitjà.

TAULA 3.14.3 PREVALENCES DEL CONSUM CONCOMITANT D'ALCOHOL I CÀNNABIS SEGONS TITULARITAT I TIPUS D'ENSENYAMENT

	Illes Balears 2010
Total	26,5
Titularitat	
Pública	27,1
Privada	25,3
Tipus d'ensenyament	
ESO	21,8
Batxillerat	32,9
Cicles formatius GM	34,2
Cicles formatius GS	-

3.15 CONSUM CONCOMITANT D'ALCOHOL I COCAÏNA

En els 12 mesos anteriors a l'enquesta, un 2,7 % de l'alumnat de les Illes Balears entre els 14 i 18 anys va consumir conjuntament alcohol i cocaïna, una dada lleugerament inferior a l'obtinguda pel conjunt de l'alumnat espanyol de la mateixa edat.

També en aquest cas, la prevalença del consum és lleugerament superior entre les dones. Respecte de l'edat, les dades de la taula 3.15.1 mostren que el consum simultani d'alcohol i cocaïna, en general, augmenta amb els anys, llevat del pas dels 14 als 15 anys, moment en què disminueix, i dels 16 als 17, en què es manté estable.

TAULA 3.15.1 PREVALENCES DEL CONSUM CONCOMITANT D'ALCOHOL I COCAÏNA
SEGONS SEXE I EDAT

	DARRERS 12 MESOS Illes Balears 2010
Total	2,7
Sexe	
Home	2,5
Dona	2,8
Edat	
14 anys	3
15 anys	2
16 anys	3
17 anys	2,8
18 anys	3,4

Si s'analitza el consum concomitant de les dues substàncies per sexe i edat conjuntament, s'observa que els al·lots balears presenten un consum superior al de les al·lotes als 14 i als 16 anys, i inferior en la resta d'edats. La major diferència entre dones i homes està en els 18 anys, moment en què el consum de les al·lotes supera en 5,7 punts el dels al·lots.

TAULA 3.15.2 PREVALENCES DEL CONSUM CONCOMITANT D'ALCOHOL I COCAÏNA
SEGONS SEXE I EDAT SIMULTÀNIAMENT

	DARRERS 12 MESOS Illes Balears 2010
Homes	
14 anys	3,2
15 anys	1,7
16 anys	3,8
17 anys	1,8
18 anys	1
Dones	
14 anys	3
15 anys	2,1
16 anys	2
17 anys	3,6
18 anys	6,7

Pel que fa a la titularitat del centre educatiu, el consum és superior entre l'alumnat dels centres públics. Per la seva part, els resultats per tipus d'ensenyament indiquen que el major increment en el consum es produeix en el pas de batxillerat a cicle formatiu de grau mitjà, on arriba al valor màxim.

TAULA 3.15.3 PREVALENCES DEL CONSUM CONCOMITANT D'ALCOHOL I COCAÏNA
SEGONS TITULARITAT I TIPUS D'ENSENYAMENT

	DARRERS 12 MESOS Illes Balears 2010
Total	2,7
Titularitat	
Pública	3,1
Privada	1,9
Tipus d'ensenyament	
ESO	2,8
Batxillerat	2,2
Cicles formatius GM	3,8
Cicles formatius GS	-

3.16 CÀNNABIS: PATRONS DE CONSUM RELLEVANTS

En l'enquesta d'aquesta edició figurava un apartat específic sobre patrons rellevants de consum de cànnabis en els darrers 12 mesos. En aquest apartat i a través de diferents escales es dimensionen diversos comportaments i conductes de consum de cànnabis.

En la gràfica 3.16.1 es recullen alguns d'aquests patrons i comportaments esdevinguts en els darrers 12 mesos. D'acord amb això, un 8,3 % dels joves balears entrevistats fumaren cànnabis abans del migdia de manera molt o bastant freqüent. De la mateixa manera, un 9,1 % fumaren cànnabis estant tot sols en els darrers 12 mesos. També convé destacar que un 9,3 % dels estudiants entre 14 i 18 anys que han fumat cànnabis en els darrers 12 mesos han tractat de reduir o deixar el consum de cànnabis sense aconseguir-ho de forma bastant freqüent o molt. Finalment, cal assenyalar que un 3,3 % de l'alumnat entrevistat ha tingut problemes (bregues, accidents, resultats dolents...) a causa del consum de cànnabis de manera molt freqüent o bastant en els darrers 12 mesos.

GRÀFICA 3.16.1 PATRONS RELLEVANTS I COMPORTAMENTS ASSOCIATS AL CONSUM DE CÀNNABIS

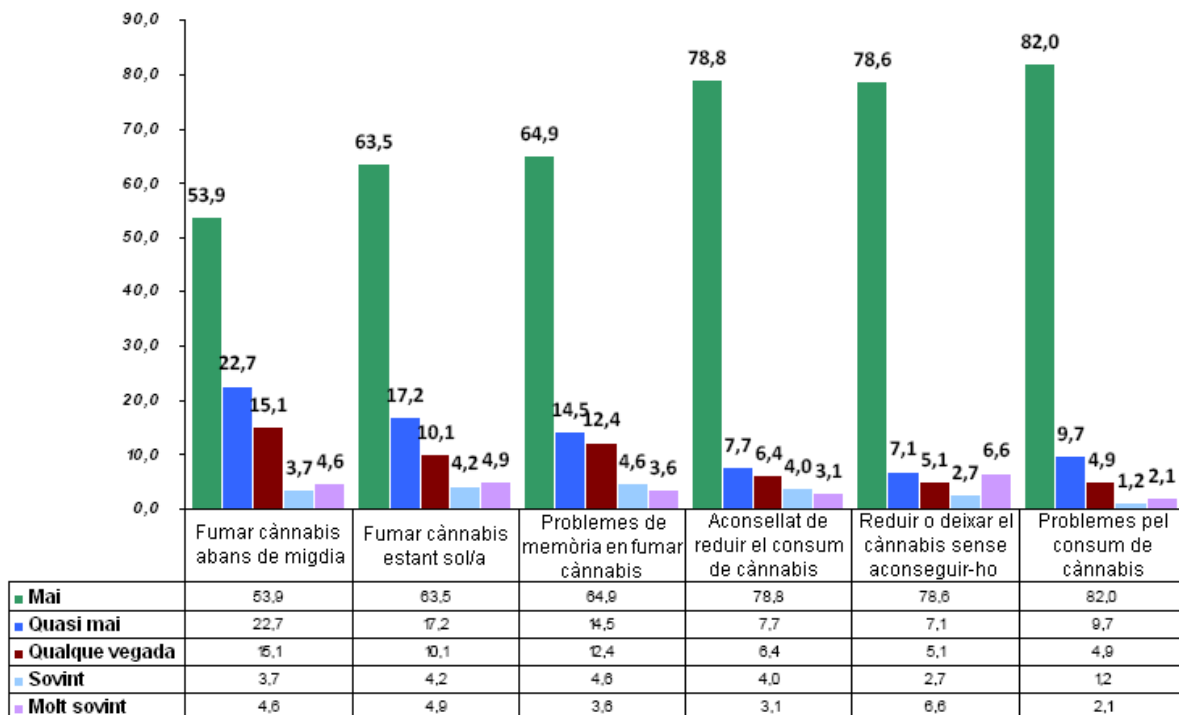

La gràfica 3.16.2 continua en la mateixa línia i mostra la freqüència amb què es repeteixen diversos fets associats al consum de cànnabis. El més destacat és que un 10,8 % dels estudiants balears que han consumit cànnabis en els darrers 12 mesos han desitjat poder-ho deixar sempre o quasi sempre. És destacable també el fet que un 5,3 % dels joves que han consumit cànnabis hagin pensat que no en podien controlar el consum.

GRÀFICA 3.16.2 PATRONS RELLEVANTS I COMPORTAMENTS ASSOCIATS AMB EL CONSUM DE CÀNNABIS

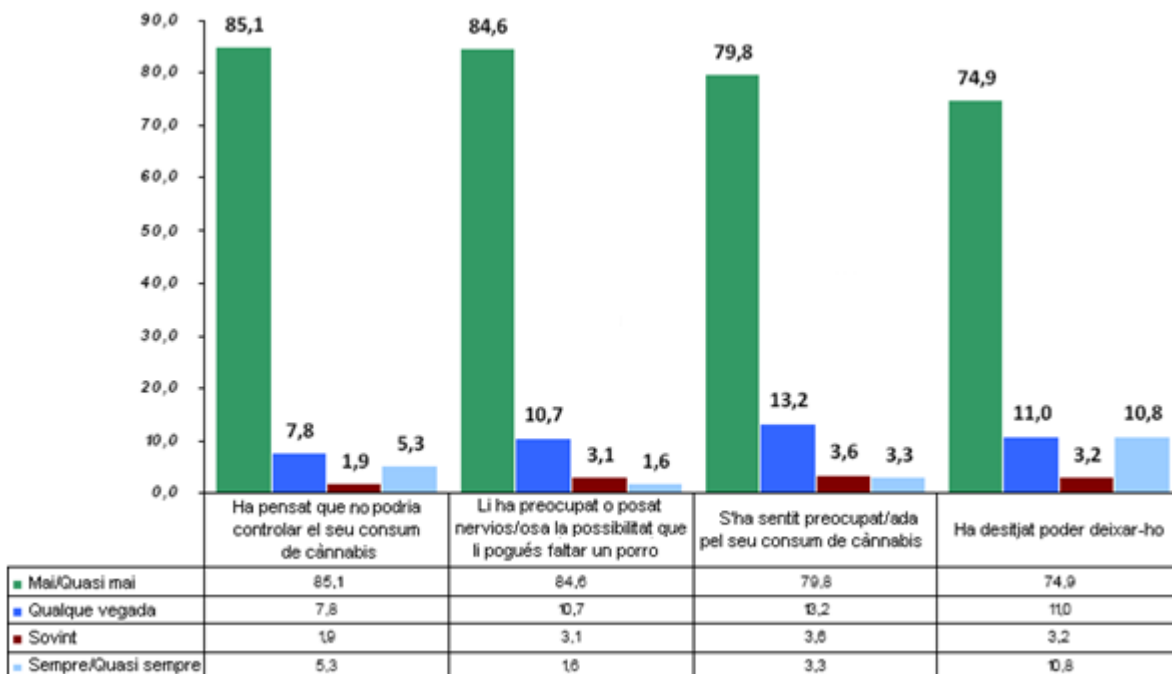

Profundament relacionat amb això, la gràfica següent mostra les dificultats que han tingut els joves balears entrevistats per deixar de consumir cànnabis o estar sense consumir-ne en els darrers 12 mesos. D'acord amb les dades, a un 2,3 % dels joves d'entre 14 i 18 anys que consumiren cànnabis el darrer any els va resultar "impossible" deixar aquesta droga o estar sense consumir-ne en aquest període; contràriament, un 85 % va declarar que el fet de deixar de consumir cànnabis o estar sense consumir-ne el darrer any els va resultar "gens difícil".

GRÀFICA 3.16.2 PATRONS RELLEVANTS I COMPORTAMENTS ASSOCIATS AL CONSUM DE CÀNNABIS

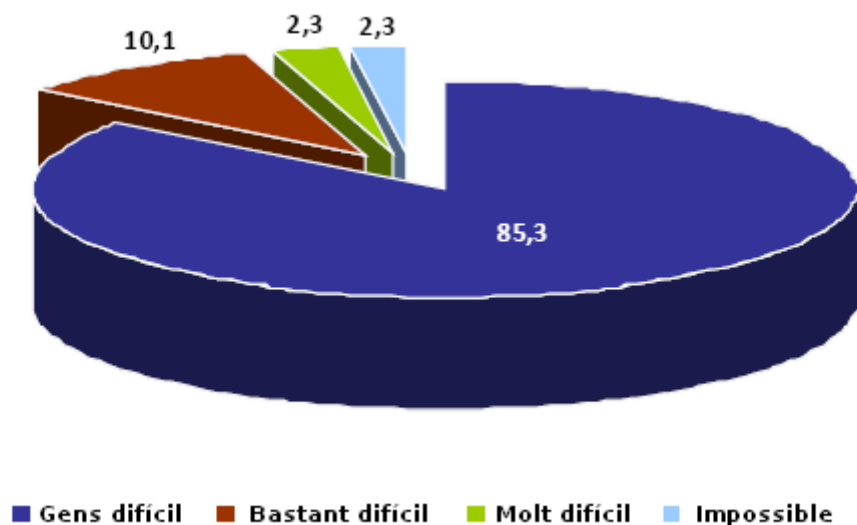

4. OPINIONS ENVERS EL CONSUM DE DROGUES

4.1 RISC PERCEBUT DAVANT DIVERSES CONDUCTES DE CONSUM

Per mesurar l'opinió dels estudiants envers el risc del consum de drogues de manera esporàdica, se'ls ha consultat sobre la percepció que tenen respecte dels problemes que pot produir el consum esporàdic de drogues en la salut o d'altre tipus.

La taula que figura a continuació recull la proporció d'estudiants que considera que consumir determinades substàncies pot dur bastants problemes o molts (de salut o d'altre tipus).

TAULA 4.1.1 RISC PERCEBUT DAVANT EL CONSUM ESPORÀDIC DE DROGUES
(proporció d'estudiants que pensa que aquesta conducta pot causar bastants problemes o molts)

	Illes Balears 2010
Cànnabis	42,7
Tranquil·litzants	33,6
Èxtasi	81,2
Cocaïna en pols	77,2
Heroïna	83,6

L'alumnat balear d'entre 14 i 18 anys associa al consum esporàdic d'heroïna (83,6 %), èxtasi (81,2 %) i cocaïna en pols (77,2 %) els majors riscos, mentre que menys de la meitat (42,7 %) considera que el consum de cànnabis els pot causar problemes. Les opinions dels joves d'entre 14 i 18 anys sobre el consum esporàdic d'aquestes drogues continua essent preocupant, atès que s'observa, des de l'edició passada, un descens alarmant en la percepció de risc que tenen els joves sobre els problemes que pot suposar el consum esporàdic d'aquests tipus de drogues.

Que només un poc més de la població entrevistada de 14 a 18 anys consideri que el consum esporàdic pot ser perjudicial (és a dir, que suposa un risc per a la salut o d'altre tipus) pot indicar que s'està normalitzant el consum, almanco pel que fa a l'imaginari col·lectiu dels estudiants i que, d'altra banda, no hi ha missatges que calin entre aquest col·lectiu pel que fa als problemes que suposa el consum d'aquestes substàncies.

Pel que fa a les drogues socialment més acceptades, s'observa que són les que representen un menor índex de preocupació; és el cas del cànnabis, amb un risc de preocupació, ja esmentat, d'un 42,7 %.

A la taula següent s'observa la percepció del risc davant el consum habitual de diverses substàncies:

TAULA 4.1.2 RISC PERCEBUT DAVANT EL CONSUM HABITUAL DE DROGUES
(proporció d'estudiants que pensa que aquesta conducta pot causar bastants problemes o molts)

	Illes Balears 2010
Tabac (un paquet diari)	91,5
Alcohol (4 o 5 canyes/copos el cap de setmana)	47,9
Alcohol (1 o 2 canyes cada dia)	59,8
Cànnabis	86,8
Tranquil·litzants	83,2
Èxtasi	95,3
Cocaïna (en pols)	95,5
Heroïna	95,7

Si es tenen en compte les opinions quant al consum habitual, el major risc percebut és per a l'heroïna (95,7 %), seguida de prop per la cocaïna en pols (95,5 %) i l'èxtasi (95,3 %). De la mateixa manera que passava amb el consum esporàdic, s'observa un lleuger descens en la percepció de risc que té l'alumnat de 14 a 18 anys sobre les drogues “més dures”.

L'alcohol, una de les drogues més acceptada socialment, és la que obté valors menors per a aquest indicador: 5 o 6 copes d'alcohol un cap de setmana (47,9 %) i 1 o 2 copes d'alcohol cada dia (59,8 %).

La tendència que s'ha apuntat des de l'inici d'aquestes campanyes és que el consum habitual té majors problemes associats que el consum esporàdic.

La taula següent mostra el percentatge de risc percebut pel consum habitual de substàncies desagregat per sexe i edat. S'hi observa, igual que en altres edicions de l'enquesta ESTUDES, que les dones perceben un major risc que els homes respecte de totes les substàncies, excepte dels tranquil·litzants.

TAULA 4.1.3 RISC PERCEBUT EN EL CONSUM HABITUAL PER SEXE I EDAT

	SEXE		EDAT					TOTAL
	HOME	DONA	14	15	16	17	18	
Tabac (un paquet diari)	90,5	92,5	90,3	91,8	91,5	91,3	94,2	91,5
Alcohol (5 o 6 canyes cap de setmana)	45,9	49,6	56,8	51,7	46,9	36,8	48,7	47,9
Alcohol (1 o 2 canyes cada dia)	57,8	61,5	63,9	62,1	59,8	54,7	56,3	59,8
Cànnabis	84,4	89	89,1	88	87,4	84,5	83	86,8
Tranquil·litzants	83,4	83	81,6	82,8	82,6	84,5	88,7	83,2
Èxtasi	94,5	96,1	95,9	94	96,1	95,1	97,8	95,3
Cocaïna (en pols)	94,5	96,2	96,3	94,3	96	95,1	97,9	95,5
Heroïna	94,2	97,1	95,2	94,1	96,7	96	97,8	95,7

Si es té en compte l'edat, s'observa que malgrat que el risc percebut de fumar tabac es manté quasi constant en totes les edats, la percepció de risc que implica el consum de cànnabis —substància estretament relacionada amb el tabac— disminueix així com augmenta l'edat. La valoració més acusada és entre els 14 i els 15 anys.

En les taules següents, s'observen les percepcions, per sexe i per edat, dels estudiants balears d'entre 14 i 18 anys que consideren que consumir les substàncies per les quals se'ls ha consultat, de manera puntual o habitual, pot causar molts problemes.

TAULA 4.1.4 PREVALENCIA DE CONSUM ESPORÀDIC SEGONS SEXE I EDAT
(prevalença d'estudiants que pensen que aquest tipus de consum pot causar molts problemes)

	SEXE		EDAT					TOTAL
	HOME	DONA	14	15	16	17	18	
Tabac	10	5	6,1	8,3	5,5	6,8	15,9	7,4
Tranquil·litzants	14,8	15,1	13,3	18,1	13,3	10,5	24,5	15
Cànnabis	18,9	22,2	25,4	23,8	16,9	15,5	27,3	20,6
Cocaïna (base)	47,7	42,7	42,5	47,7	40,9	44,1	58	45,1
Cocaïna (en pols)	43,3	37,2	38,1	40,5	39,3	36,5	55,3	40,1
Èxtasi	48,7	42,3	42,5	46,2	44,4	43,9	56,2	45,4
Heroïna	50,7	50	45,4	50,3	50,7	50,1	59,7	50,3

TAULA 4.1.5 PREVALENCIA DE CONSUM HABITUAL SEGONS SEXE I EDAT
(prevalença d'estudiants que pensen que aquest tipus de consum pot causar molts problemes)

	SEXE		EDAT					TOTAL
	HOME	DONA	14	15	16	17	18	
Tabac	50,7	54,4	50,6	53,5	52,6	53,4	52,6	52,7
Alcohol (5 o 6 canyes cap de setmana)	12,6	10,5	11,6	14,3	11,2	7,2	14,6	11,5
Alcohol (5 o 6 canyes cada dia)	64,1	62	64,9	63,7	65	59,7	58	63
Tranquil·litzants	39,4	38,1	36,1	43	37,1	34	47,5	38,7
Cànnabis	52,8	60,7	64,8	60,1	54,3	51	56,2	56,9
Cocaïna (base)	83	82,7	81,8	82,7	83,5	80,7	89,5	82,9
Cocaïna (en pols)	81,5	80,4	81,1	80	82,3	77,3	91,4	81
Èxtasi	81,8	81,6	79	80,3	83,9	80,2	88,4	81,7
Heroïna	81,9	81,1	79,4	80,1	80,8	82,4	91,1	81,5

El risc percebut en el consum habitual és superior al percebut en el consum esporàdic. I per a ambdós tipus de comportaments, la percepció del consum de drogues com la cocaïna (base i en pols), l'èxtasi i l'heroïna és molt major que les drogues legals com el tabac o l'alcohol.

Amb aquests resultats per sexes en la percepció del risc pel consum esporàdic d'aquestes substàncies s'observa que els al·lots balears perceben un major risc que les al·lotes en el consum de totes les substàncies considerades, excepte els tranquil·litzants i el cànnabis. Si s'analitza el consum habitual, els al·lots segueixen percebent majors problemes derivats del consum d'aquestes substàncies, excepte el tabac, els tranquil·litzants i el cànnabis.

Quant a l'edat, s'observa que és l'alumnat de 18 anys el més preocupat pels riscos del consum de tranquil·litzants, cocaïna (base i en pols), èxtasi i heroïna, i els de 14 els que en major mesura pensen que el consum de cànnabis pot causar molts problemes. En relació amb el tabac, la taxa de risc es manté bastant constant, i quant a l'alcohol, les majors prevalences de risc derivat del consum es troben entre l'alumnat de 15 i 16 anys.

4.2. DISPONIBILITAT PERCEBUDA

Com s'analitza l'accessibilitat a les diferents substàncies que s'inclouen en l'enquesta?

L'accessibilitat a les diferents substàncies que s'inclouen en l'enquesta es mesura a través de la dificultat que observen els escolars per aconseguir-les en cas que ho vulguin fer.

Si s'observa la taula següent, es pot veure la comparança de la percepció que tenen els estudiants de 14 a 18 anys sobre la dificultat d'accedir a les diferents substàncies incloses en l'enquesta, mesurada pel percentatge d'alumnes que consideren que els és o el seria molt fàcil o relativament fàcil aconseguir-les.

TAULA 4.2.1 DISPONIBILITAT PERCEBUDA PAER A LES DROGUES
(proporció d'estudiants que pensen que seria relativament fàcil o molt fàcil aconseguir cada droga)

	Illes Balears 2010
Alcohol	94,3
Tranquil·litzants	63,8
Cànnabis	72
Cocaïna (en pols)	33,1
Heroïna	25,2
Amfetamines	25
Èxtasi	25,8
Al·lucinògens	32,8
Substàncies volàtils	-

Tal com va ocórrer en edicions anteriors, l'alcohol i el cànnabis continuen essent les substàncies més accessibles, amb un 94,3 % i un 72%, respectivament, d'estudiants que consideren que són substàncies que es poden aconseguir de manera relativament fàcil o molt fàcil.

S'observa més acusadament en aquesta edició el canvi en la tendència per a la disponibilitat que la dels anys 2006 i 2008 en què disminuïa la percepció de la facilitat per aconseguir determinades substàncies; ara s'observa una pujada de l'opinió segons la qual hi ha menys dificultats que abans per aconseguir drogues.

5. INFORMACIÓ REBUDA SOBRE EL CONSUM DE DROGUES

Consideren els joves que estan prou informats en relació amb el consum de drogues i els efectes i problemes associats?

Tal com s'aprecia en la taula següent, els joves de les Illes Balears troben que estan suficientment informats en relació amb el consum de drogues i els efectes i problemes associats; un 43,6 % declara que es considera suficientment informat i un 32,1 % perfectament informat.

TAULA 5.1 INFORMACIÓ REBUDA SOBRE EL CONSUM DE DROGUES

	Illes Balears 2010
Perfectament informat	32,1
Suficientment informat	43,6
Informat a mitges	19,9
Mal informat	4,4

Si hom es fixa en la informació rebuda sobre el consum de drogues, tenint en compte el sexe i l'edat, s'observa que els homes es consideren més ben informats que no les dones. Per edat, a mesura que els estudiants es "fan grans" se senten més ben informats.

No s'observen diferències significatives quant a la titularitat del centre, mentre que per tipus d'ensenyament, i en coherència amb les conclusions de l'anàlisi per edat, l'alumnat que se sent més ben informat correspon al tipus d'ensenyament més avançat.

TAULA 5.2 INFORMACIÓ REBUDA SOBRE EL CONSUM DE DROGUES

	MAL INFORMAT	PERFECTAMENT INFORMAT	SUFICIENTMENT INFORMAT	INFORMAT A MITGES
TOTAL	4,4	32,1	43,6	19,9
Sexe				
Homes	3,7	40,7	40,3	15,3
Dones	5,1	24,4	46,5	24,1
Edat				
14 anys	4,1	29,6	42,9	23,3
15 anys	6,4	29,7	44,5	19,4
16 anys	2,8	30,8	45,5	20,8
17 anys	3,9	34,9	41,7	19,5
18 anys	5,2	45,1	38,6	11
Titularitat				
Pública	4,9	33,7	42,7	18,7
Privada	3,6	29,3	45	22,1
Tipus d'ensenyament				
ESO	5,2	32,7	42,1	20,1
Batxillerat	3,1	28,3	47	21,5
Cicles formatius GM	5,2	46,8	37,7	10,4
Cicles formatius GS	0	0	0	0

Si s'observa la gràfica següent que reflecteix les principals vies per les quals la joventut balear ha rebut informació sobre drogues, així com altres vies per les quals podrien rebre informació, s'arriba a la conclusió que quasi totes les propostes tenen rellevància.

Les vies més habituals per rebre informació són les mares (65,7 %), les xerrades o els cursos (61,7 %) i el professorat (61,6 %). Respecte d'això, es pot destacar també que just un 0,1 % assenyalen no haver rebut mai informació. S'observa també que parents tan propers com són els germans tan sols són esmentats per un 19,8 % de l'alumnat.

Pel que fa a les vies preferides pels joves balears per rebre informació sobre drogues, el 52 % considera que podria rebre una informació millor i més objectiva a través dels professionals sanitaris i un 48,6 %, a través de xerrades o cursos.

GRÀFICA 5.1 PRINCIPALS VIES D'INFORMACIÓ SOBRE DROGUES I ALTRES VIES PER LES QUALS PODRIA REBRE INFORMACIÓ

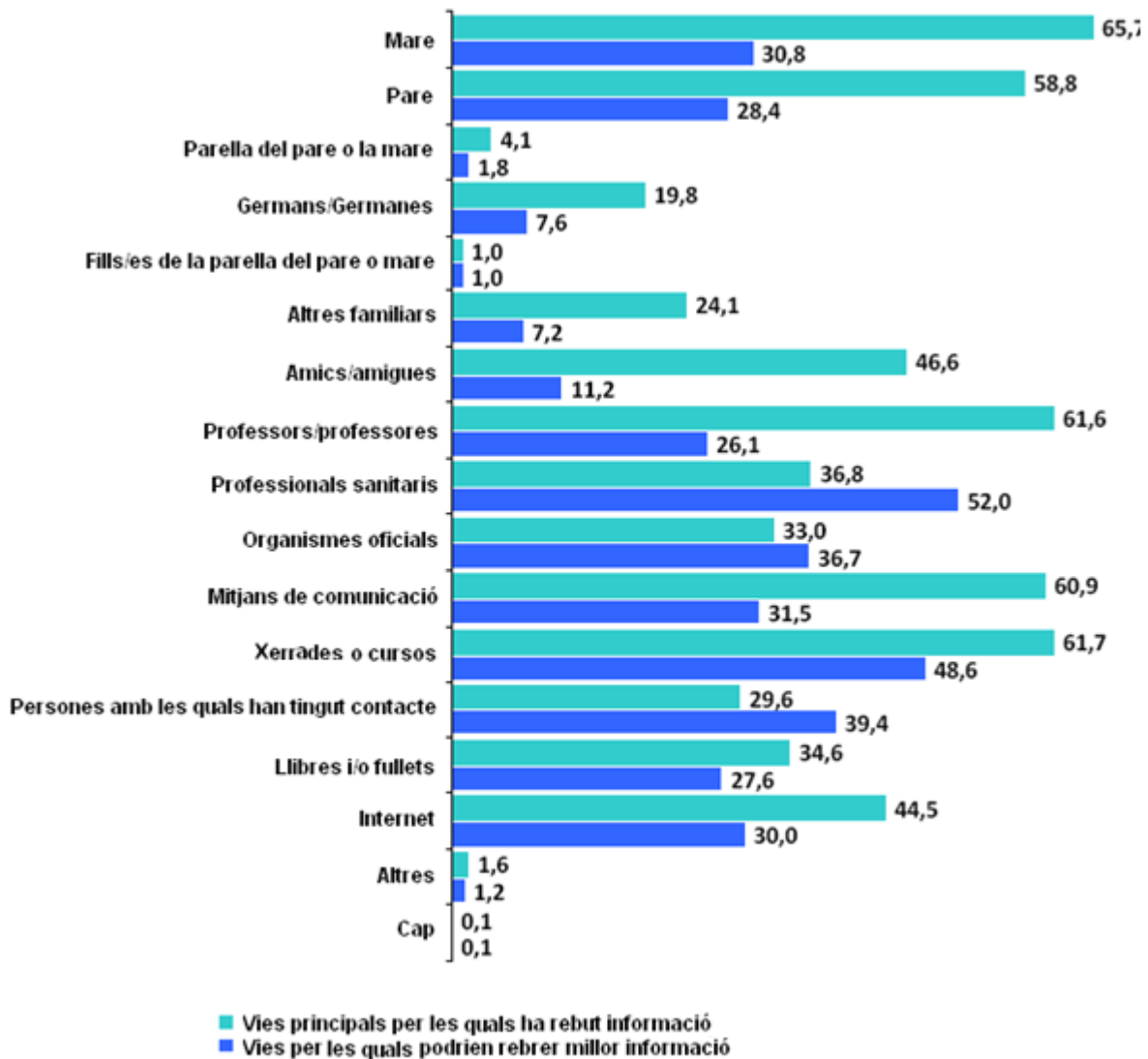

6. ENTORN SOCIAL

Si es té en compte l'entorn social de l'alumnat, s'observen els resultats que es presenten a continuació.

Quant al consum de drogues en l'entorn social dels estudiants i en el seu grup d'iguals, en aquesta edició de l'enquesta ESTUDES per a les Illes Balears, els resultats que mostren el consum en els darrers 30 dies indiquen que el 77,2 % afirma que en el seu entorn s'ha consumit tabac.

L'alcohol continua essent la substància més generalitzada, i així el 83,7 % dels joves balears declaren que en el seu grup d'amistats s'ha consumit alcohol en els darrers 30 dies.

Si es consideren altres drogues com l'haixix, el 49,6 % de les amistats dels joves enquestats han consumit aquesta substància, cosa que la situa com la tercera més consumida en el grup d'iguals de l'alumnat que integra la mostra.

La taula següent mostra els resultats obtinguts segons el sexe per al consum de drogues en el grup d'iguals i per a totes les substàncies, entenent per grup d'iguals els amics i companys amb qui el/la jove es relaciona habitualment. En aquest sentit, cal destacar que la bretxa més àmplia entre homes i dones corresponent al consum d'haixix és 7,3 punts percentuals superior en el grup d'iguals dels homes que en el de les dones.

TAULA 6.1 CONSUM DE DROGUES EN EL GRUP D'IGUALS PER SEXE

	HOME	DONA	TOTAL
Tabac	76,5	77,9	77,2
Begudes alcohòliques	82	85,3	83,7
Tranquil·litzants	8,5	12,1	10,4
Cànnabis	53,4	46,1	49,6
Cocaïna (en pols)	7,7	8,6	8,1
Heroïna	3,7	3,9	3,8
<i>Speed</i>	4,8	5,5	5,2
Èxtasi	4,7	4,7	4,7
Al·lucinògens	7,2	7,4	7,3
Substàncies volàtils	3,1	2,4	2,7

La taula següent fa referència a diversos “accidents” que ha sofert l’alumnat, causes que els motivaren i la implicació de distintes drogues en ells mateixos.

Un 11,2 % dels alumnes de secundària de les Balears reconeixen haver pres part en alguna brega. Entre aquests, el 27,4 % declarà haver consumit alcohol en les dues hores prèvies a produir-se.

Un 5 % va ser detingut per la policia o la guàrdia civil en els darrers 12 mesos, un 34 % dels quals va expressar haver consumit alcohol i un 33,6 % haixix durant les dues hores anteriors a haver-se produït la detenció.

TAULA 6.2 PERCENTATGE DE JOVES INVOLUCRATS EN ALGUNA INCIDÈNCIA I DISTRIBUCIÓ DE LES SUBSTÀNCIES CONSUMIDES EN LES 2 HORES ANTERIORS

	Alumnes implicats	Alcohol	Cànnabis	Cocaïna	Amf. / èxtasi	Tranq.	Altres
Accident que requerí assistència mèdica	6	7,9	9,7	2,6	-	-	-
Intervingueres en qualque brega	11,2	27,4	16,7	3,2	-	-	-
Necessitares assistència mèdica urgent	11,7	7,2	5,4	1,6	-	-	-
Vares ser detingut per la policia o guàrdia civil	5	34	33,6	8	-	-	-

Si es tenen en compte les relacions que els al·lots i les al·lotes mantenen amb els seus pares, aquestes relacions són millors amb la mare que amb el pare, tal com es reflecteix a la taula següent: el 81,2 % considera que són molt bones o bastant amb el seu pare i el 85,9 % opina el mateix de les relacions amb la seva mare.

TAULA 6.4 COM SÓN LES RELACIONS QUE MANTENS AMB ELS TEUS PARES?

	PARE					MARE				
	Molt dolentes	Bastant dolentes	Regulars	Bastant bones	Molt bones	Molt dolentes	Bastant dolentes	Regulars	Bastant bones	Molt bones
TOTAL	2,7	3,2	13	38,4	42,8	0,8	1,9	11,3	35,6	50,3
Sexe										
Homes	1,7	3	11,7	39,1	44,5	0,9	1	10,9	38	49,1
Dones	3,5	3,3	14,1	37,8	41,2	0,7	2,7	11,7	33,5	51,4
Edat										
14 anys	2,8	2,7	13,1	38,2	43,1	0,6	1,6	11,2	38,2	48,4
15 anys	2,3	2,5	13,1	36,1	46	0,9	2,3	11,5	33,5	51,8
16 anys	2,5	3	12,7	39,7	42,1	0,9	1,4	11,1	39,4	47,2
17 anys	3,4	2,8	10,4	43,3	40	0,8	2,5	10,5	33	53,1
18 anys	2,2	8,8	20,8	28,9	39,2	1,1	1,1	14	30,5	53,3
Titularitat										
Pública	2,8	3,5	13,3	38,9	41,6	0,7	1,4	11,5	36,8	49,6
Privada	2,4	2,6	12,4	37,6	44,9	1	2,7	11	33,5	51,7
Tipus d'ensenyament										
ESO	2,7	2,8	13,7	36,8	44,1	0,9	1,7	12,4	35,1	49,9
Batxillerat	2,7	2,8	11,1	41,2	42,2	0,9	2,5	9,6	36	51
CFGM	2,6	7,8	16,9	37,7	35,1	0	0	11,4	38	50,6
CFGS	0	0	0	0	0	0	0	0	0	0

Una altra qüestió respecte de la qual es va consultar l'alumnat va ser sobre l'experimentació de diverses situacions com ara discussions amb els pares i germans, robatoris, fugides de casa o expulsions del centre d'estudis en els darrers 12 mesos. Els resultats d'aquestes qüestions s'observen en la taula 6.5.

TAULA 6.5 SITUACIONS EXPERIMENTADES EN ELS DARRERS 12 MESOS SEGONS SEXE, EDAT I TITULARITAT DEL CENTRE

	Conflicte o discussió important amb els pares o germans	Sofrir un robatori o un atracament	Escapar-se de casa més d'un dia	Haver estat expulsat del centre educatiu un dia o més
TOTAL	33,3	6,1	2,6	2,9
Sexe				
Homes	30,7	7,2	3,2	4,7
Dones	35,6	5,1	2	1,3
Edat				
14 anys	29	4,1	3,6	2,9
15 anys	30,1	6,6	2,1	2,1
16 anys	35,9	6	1,4	3,2
17 anys	35,1	5,8	3,7	3,5
18 anys	41	8,7	3,4	3,5
Titularitat				
Pública	33,5	5,5	2,8	3,4
Privada	32,9	7,1	2,1	2,1

Els conflictes amb els pares o germans solen ser la situació més comuna, amb un 33,3 % de joves balears que han afirmat haver experimentat aquesta situació en el darrer any, amb diferències importants en funció del sexe. Tan sols un 2,6 % ha reconegut haver-se escapat de casa seva durant més d'un dia, i un 2,9 % ha estat expulsat del centre educatiu durant un dia o més, situació que és més comuna entre els homes que entre les dones.

Les taules següents mostren els resultats obtinguts sobre l'aplicació de distintes normes fixades pels pares, en funció del sexe, l'edat i la titularitat del centre en què l'alumnat que va respondre l'enquesta està matriculat.

**TAULA 6.6 NORMES EDUCATIVES SEGONS SEXE, EDAT I TITULARITAT DEL CENTRE
ELS MEUS PARES FIXEN NORMES CLARES DEL QUE PUC FER A CASA**

	QUASI MAI	RARAMENT	ALGUNES VEGADES	SOVINT	QUASI SEMPRE
TOTAL	8	9,3	17,5	24,1	41,1
Sexe					
Homes	7,6	8,7	18	25,9	39,6
Dones	8,3	9,8	17	22,4	42,5
Edat					
14 anys	6,3	10,4	16,7	24,5	41,7
15 anys	5,7	7,7	15,7	25,9	45
16 anys	10,5	8,8	16,4	24,3	40,1
17 anys	8,1	9,8	20,5	23,4	38,3
18 anys	10,4	13,8	22,7	17	36,1
Titularitat					
Pública	9,1	9,8	18	24,8	38,2
Privada	5,9	8,4	16,5	22,9	46,3

**TAULA 6.7 NORMES EDUCATIVES SEGONS SEXE, EDAT I TITULARITAT DEL CENTRE
ELS MEUS PARES FIXEN NORMES CLARES DEL QUE PUC FER FORA DE CASA**

	QUASI MAI	RARAMENT	ALGUNES VEGADES	SOVINT	QUASI SEMPRE
TOTAL	16,2	18,5	22,7	22,2	20,3
Sexe					
Homes	16,7	18,8	22,8	21,9	19,8
Dones	15,8	18,3	22,6	22,6	20,8
Edat					
14 anys	11,3	16,1	19,4	26,4	26,6
15 anys	11,7	16,1	23,6	24,2	24,5
16 anys	15,2	18,9	23,8	24,7	17,4
17 anys	22,7	20,8	22,5	16,7	17,4
18 anys	32,6	26,5	22,6	9,8	8,5
Titularitat					
Pública	18	19,5	23,5	21,1	17,9
Privada	13,1	16,9	21,1	24,3	24,6

**TAULA 6.8 NORMES EDUCATIVES SEGONS SEXE, EDAT I TITULARITAT DEL CENTRE
ELS MEUS PARES SABEN AMB QUI ESTIC QUAN SURT ELS VESPRES**

	QUASI MAI	RARAMENT	ALGUNES VEGADES	SOVINT	QUASI SEMPRE
TOTAL	5,1	3,9	12,3	17,5	61,2
Sexe					
Homes	5,8	4,6	14,1	20,7	54,8
Dones	4,6	3,2	10,6	14,5	67,1
Edat					
14 anys	5,6	3,5	12,4	17,7	60,5
15 anys	4,5	4	11,9	17,6	62
16 anys	5,9	2,4	13,1	16,2	62,3
17 anys	5,1	5,4	11,9	17,3	60,3
18 anys	3,5	6,5	10,8	21,8	57,4
Titularitat					
Pública	5,6	4,2	12,2	17,5	60,5
Privada	4,3	3,3	12,4	17,4	62,5

**TAULA 6.9 NORMES EDUCATIVES SEGONS SEXE, EDAT I TITULARITAT DEL CENTRE
ELS MEUS PARES SABEN ON SOM QUAN SURT ELS VESPRES**

	QUASI MAI	RARAMENT	ALGUNES VEGADES	SOVINT	QUASI SEMPRE
TOTAL	7,5	8	16,3	19,8	48,3
Sexe					
Homes	8,6	9,9	17	19,5	44,9
Dones	6,4	6,3	15,7	20,1	51,6
Edat					
14 anys	7,6	6,9	18,2	20	47
15 anys	7,2	7,8	14,2	19,7	51,1
16 anys	8,7	8,2	16,2	20,4	46,5
17 anys	5,6	9,5	18,1	18,5	48,3
18 anys	8,5	6,9	15,9	21	47,7
Titularitat					
Pública	8	8,5	16,4	19,7	47,4
Privada	6,5	7,3	16,3	19,9	50

TAULA 6.10 NORMES EDUCATIVES SEGONS SEXE, EDAT I TITULARITAT DEL CENTRE PUC REBRE FÀCILMENT AFECTE I ATENCIÓ DEL MEU PARE I/O MARE

	QUASI MAI	RARAMENT	ALGUNES VEGADES	SOVINT	QUASI SEMPRE
TOTAL	2,1	2,8	8,4	17,5	69,2
Sexe					
Homes	2,1	2,9	10	22	63
Dones	2,2	2,7	6,9	13,4	74,8
Edat					
14 anys	2,2	2,2	8,7	14,2	72,4
15 anys	1,9	2,4	5,9	18,1	71,7
16 anys	2,4	2,4	8,7	18,3	68,2
17 anys	1,5	4,4	10	16,3	67,8
18 anys	3,2	2,4	12,3	23,1	58,9
Titularitat					
Pública	2,5	2,7	8,8	18,2	67,7
Privada	1,4	2,9	7,7	16,2	71,7

TAULA 6.11 NORMES EDUCATIVES SEGONS SEXE, EDAT I TITULARITAT DEL CENTRE PUC REBRE FÀCILMENT AFECTE I ATENCIÓ DEL MEU MILLOR AMIC / DE LA MEVA MILLOR AMIGA

	QUASI MAI	RARAMENT	ALGUNES VEGADES	SOVINT	QUASI SEMPRE
TOTAL	2,3	2,3	8,8	21	64,9
Sexe					
Homes	3,2	3,1	12,5	28,1	53
Dones	1,6	1,5	5,4	15,9	75,6
Edat					
14 anys	2,5	2,1	8,9	21	65,3
15 anys	2,9	1,9	7,8	19,7	67,8
16 anys	2,5	3,1	8,5	22,8	63,1
17 anys	1,7	1,8	9,8	21,3	65,4
18 anys	0,6	2,4	10,8	28,8	57,5
Titularitat					
Pública	2,4	2,2	8,8	22,6	63,9
Privada	2,1	2,5	8,8	20,1	66,5

A les taules presentades s'observa que a l'hora de fixar normes fora de casa els pares són menys estrictes que quan es tracta de fixar les normes sobre el que els joves poden fer a ca seva.

Segons el 61,2 % de l'alumnat enquestat, els seus pares quasi sempre saben amb qui estan quan surten els vespres, i segons el 48,3 % quasi sempre saben on són.

Un 69,2 % considera que quasi sempre poden rebre fàcilment afecte i atenció del seu pare o de la seva mare, i un 64,9 % afirma el mateix pel que fa al seu millor amic o a la seva millor amiga. En ambdós casos, les percepcions sobre la facilitat per rebre afecte i atenció són molt més comunes en les dones.

7. ANÀLISI BIVARIADA DEL CONSUM DE DISTINTES SUBSTÀNCIES I LES RELACIONS AMB ELS PARES

Amb l'objectiu d'estudiar un perfil més detallat dels joves amb consums intensos de distintes substàncies, s'han analitzat de manera conjunta algunes de les situacions. El resultat d'aquesta anàlisi són les taules següents. La primera reflecteix les relacions de l'alumnat amb els seus pares segons el tipus de consum diari de tabac (consumidors i no consumidors).

TAULA 7.1.1 COM SÓN LES RELACIONS QUE MANTENS AMB ELS TEUS PARES?
(segons el consum de tabac)

	No consumeix	Consumeix
Pare		
Molt dolentes	2,4	3,6
Bastant dolentes	2,5	6
Regulars	11,4	20,1
Bastant bones	39,4	34,5
Molt bones	44,3	35,9
Mare		
Molt dolentes	0,7	1
Bastant dolentes	1,8	2,4
Regulars	9,7	18,2
Bastant bones	36,5	32,6
Molt bones	51,4	45,8

Si es tenen en compte les respostes, sembla que hi ha una relació entre el consum diari de tabac i les relacions de l'alumnat amb els seus pares, en el sentit que les relacions amb ambdós progenitors són qualificades com a millors pels qui no consumeixen aquesta substància.

Realitzant un test χ^2 per a cada un dels progenitors, no s'obtenen valors significatius, per la qual cosa no es pot inferir una relació entre el consum diari de tabac i les relacions dels joves amb els seus pares.

En la taula següent s'observen els percentatges obtinguts pel consum diari de tabac segons el tipus de relació amb els progenitors.

TAULA 7.1.2 COM SÓN LES RELACIONS QUE MANTENS AMB ELS TEUS PARES?
(segons tipus de relació)

	No consumeix	Consumeix
Pare		
Molt dolentes	74,8	25,2
Bastant dolentes	64,4	35,6
Regulars	71,2	28,8
Bastant bones	83,2	16,8
Molt bones	84,3	15,7
Mare		
Molt dolentes	75	25
Bastant dolentes	76,6	23,4
Regulars	70,2	29,8
Bastant bones	83,1	16,9
Molt bones	83,2	16,8

Si s'observen els resultats en aquest sentit, és a dir, segons el tipus de relació que mantenen bé amb la mare o bé amb el pare, es veu amb més claredat aquest tipus de relació entre el consum diari de tabac i la relació amb els pares. Si es tenen en compte les relacions amb el pare, s'observa que entre els que les consideren molt bones el 84,3 % no consumeixen tabac cada dia, percentatge que cau dràsticament fins a un 15,7 % entre els que sí reconeixen consumir tabac. La mateixa tendència s'observa en la relació amb la mare.

Si ara s'analitza si hi ha correspondència o no entre el fet que fumi alguna de les persones amb les quals conviu la persona enquestada i el comportament del consum diari de tabac que presenta, s'observa que quan cap de las persones amb les quals conviu fuma el 85,9 % no fuma cada dia, i només ho fa el 14,1 %. Si es conviu amb persones fumadores, aquest darrer percentatge s'incrementa fins a un 24,6 %, tal com es presenta en la taula següent.

TAULA 7.2 ALGUNA DE LES PERSONES AMB LES QUALS CONVIUS FUMA CADA DIA?

	No consumeix	Consumeix
No	85,9	14,1
Sí	75,4	24,6
Vius en un centre educatiu	100	0
Vius sol/a	77,2	22,8

Una anàlisi de residus corregits permet establir amb claredat el sentit de les relacions entre ambdues variables. Quan cap de les persones amb les quals es conviu fuma, hi ha una relació inversa, és a dir, conviure amb gent no fumadora augmenta les probabilitats de no fumar diàriament, mentre que conviure amb gent fumadora és determinant perquè el/la jove acabi fumant cada dia. Per als casos de residència en un centre educatiu o per als qui viuen sols, el reduït nombre de casos fa inadequat contrastar aquestes situacions.

Si es té en compte la relació entre el consum diari de tabac i el permís patern i/o matern per fumar, sembla que aquesta variable influeix també en el fet que els joves decideixin fer-ho o no, tal com es reflecteix en la taula següent.

TAULA 7.3 PERMÍS PATERN I MATERN PER FUMAR

	No consumeix	Consumeix
Pare		
M'ho permetria (o m'ho permet) en qualsevol lloc	45,4	54,6
M'ho permetria (o m'ho permet) però no a casa	52,6	47,4
No m'ho permetria (o no m'ho permet) en absolut	88	12
No ho sap	83,6	16,4
Mare		
M'ho permetria (o m'ho permet) en qualsevol lloc	46,9	53,1
M'ho permetria (o m'ho permet) però no a casa	49,2	50,8
No m'ho permetria (o no m'ho permet) en absolut	88,5	11,5
No ho sap	86	14

Analitzant els resultats obtinguts (percentatges i residus) es veu que tant el pare com la mare presenten patrons idèntics, i no hi ha una relació clara entre el permís dels progenitors i el comportament dels joves respecte del consum de tabac. S'observa que un 54,6 % de l'alumnat que té el permís patern per fumar en qualsevol lloc i un 53,1 % dels qui tenen permís de la seva mare per fer-ho consumeixen tabac habitualment.

Seguint amb aquesta anàlisi, s'ha volgut comprovar si hi ha relació entre el fet de repetir qualque curs i el consum de tabac, tal com reflecteix la taula que es presenta a continuació.

TAULA 7.4 HAS REPETIT CURS QUALQUE VEGADA?

	No consumeix	Consumeix
No	13,9	83,1
Sí, un curs	30,8	69,2
Sí, dos cursos o més	23,2	76,8

Tres són les respostes possibles que s'obtenen i que poden tenir una relació amb el fet de fumar cada dia. La major taxa de consum de tabac correspon als qui mai no han repetit curs, de manera que no pareix que les probabilitats que l'alumne fumi cada dia pugui tenir res a veure amb aquest criteri. L'anàlisi dels residus corregits permet corroborar que el sentit d'aquesta relació és el que s'ha esmentat.

Paral·lelament a l'anàlisi realitzada per al consum diari de tabac, s'ha fet una anàlisi per al consum intens d'alcohol.

La taula que hi ha a continuació permet confirmar com són les relacions amb els progenitors segons si durant els 30 dies anteriors a la realització de l'enquesta s'ha consumit alcohol o no.

TAULA 7.5 RELACIONS AMB ELS PARES EN FUNCIÓ DEL CONSUM D'ALCOHOL ELS DARRERS 30 DIES

	No consumeix	Consumeix
Pare		
Molt dolentes o bastant dolentes	32,6	67,4
Regulars	31,4	68,6
Bastant bones o molt bones	40,3	59,7
Mare		
Molt dolentes o bastant dolentes	27,1	72,9
Regulars	31,8	68,2
Bastant bones o molt bones	40	60

Segons indiquen les dades, les menors taxes de consum d'alcohol es troben entre els qui qualifiquen de bastant bones o de molt bones las relaciones amb els seus pares. Si s'analitza aquesta situació, es veu que ambdós contrastos χ^2 no són significatius, que els resultats dels coeficients Tau-b, Tau-c i Gamma impliquen una relació inversa i que de l'anàlisi de residus no es pot assenyalar una relació estadísticament significativa. Per això, no es pot concloure d'una manera categòrica que com més bones siguin les relacions dels joves amb els seus pares menors seran les probabilitats que s'hagin engatat, almanco una vegada, durant el mes anterior a la realització de l'enquesta.

La taula 7.6 presenta la relació entre el permís dels pares per prendre begudes alcohòliques i el fet d'haver-se engatat en alguna ocasió.

Si s'observen els resultats obtinguts mitjançant l'anàlisi dels percentatges i dels residus corregits, es veu que la relació existent és en el mateix sentit per a ambdós pares. Quan no permeten que els seus fills consumeixin alcohol, s'estableix una major probabilitat que no ho facin, mentre que si els permeten beure, en qualsevol lloc o just fora de casa, augmenten les probabilitats que s'hagin engatat alguna vegada durant els darrers 30 dies.

TAULA 7.6 PERMÍS PATERN I MATERN PER PRENDRE BEGUDES ALCOHÒLIQUES

	No consumeix	Consumeix
Pare		
M'ho permetria (o m'ho permet) en qualsevol lloc	19,6	80,4
M'ho permetria (o m'ho permet) però no a casa	24,9	75,1
No m'ho permetria (o no m'ho permet) en absolut	53,6	46,4
No ho sap	40,9	59,1
Mare		
M'ho permetria (o m'ho permet) en qualsevol lloc	17,7	82,3
M'ho permetria (o m'ho permet) però no a casa	24,3	75,7
No m'ho permetria (o no m'ho permet) en absolut	53,6	46,4
No ho sap	42	58

Fins ara, s'observa que el comportament del consum intens d'alcohol és pràcticament igual al del consum diari de tabac. Es planteja ara saber si el fet d'haver repetit curs alguna vegada influeix en les gateres dels joves durant els darrers 30 dies. Les dades es presenten a la taula següent:

TAULA 7.7 HAS REPETIT CURS ALGUNA VEGADA?

	No consumeix	Consumeix
No	39,3	60,7
Sí, un curs	34,3	65,7
Sí, dos cursos o més	43,4	56,6

Per a aquesta variable, la taxa més baixa quant a consum intens d'alcohol correspon als qui han repetit dos cursos o més. El contrast χ^2 revela que la relació entre ambdues variables no és estadísticament significativa; d'aquesta manera no es pot arribar a la conclusió que haver repetit curs influeixi en les possibilitats que l'alumne s'hagi engatat, almanco una vegada, durant el mes previ a la realització de l'enquesta.

Seguint la mateixa tendència, s'han elaborat les taules següents (7.8.1 i 7.8.2), en les quals s'analitza l'estat de les relacions que els joves mantenen amb el seu pare i la seva mare, respectivament, en funció del consum diari de les distintes substàncies que s'han analitzat al llarg de l'enquesta.

TAULA 7.8.1 RELACIONS AMB EL PARE EN FUNCió DEL CONSUM DE DIFERENTS SUBSTàNCIES EN ELS DARRERS 30 DIES

		MOLT DOLENTES	BASTANT DOLENTES	REGULARS	BASTANT BONES	MOLT BONES
TABAC	No consumeix	2,3	2,6	11,5	38,2	45,4
	Consumeix	3,9	5,1	17,5	39,3	34,1
ALCOHOL	No consumeix	2,0	3,1	10,3	38,3	46,3
	Consumeix	3,2	3,5	14,2	38,6	40,5
ALCOHOL INTENS (gateres)	No consumeix	2,5	2,2	10,8	39,3	45,1
	Consumeix	3,5	4,7	15,5	37,3	38,9
TRANQUIL·LITZANTS (amb recepta i sense)	No consumeix	2,4	3,1	12,8	38,2	43,5
	Consumeix	7,4	5,2	15,3	42,7	29,4
TRANQUIL·LITZANTS (sense recepta)	No consumeix	2,6	3,1	12,9	38,2	43,3
	Consumeix	5,4	5,1	16,4	46,7	26,4
CÀNNABIS	No consumeix	2,5	2,6	11,9	38,1	45,0
	Consumeix	3,3	5,6	17,5	39,9	33,7
COCAÏNA (base)	No consumeix	2,6	3,2	12,9	38,4	43,0
	Consumeix	16,5	5,0	23,3	38,1	17,1
COCAÏNA (en pols)	No consumeix	2,6	3,2	12,9	38,4	42,9
	Consumeix	10,9	4,7	20,5	40,0	24,0
COCAÏNA (base o en pols)	No consumeix	2,6	3,2	12,9	38,4	43,0
	Consumeix	11,7	3,5	22,4	40,7	21,7
GHB	No consumeix	2,7	3,2	12,9	38,4	42,9
	Consumeix	0,0	8,5	22,9	48,0	20,6
ÈXTASI	No consumeix	2,7	3,2	13,0	38,4	42,7
	Consumeix	0,0	4,2	7,2	35,8	52,9
SPEED	No consumeix	2,7	3,2	13,0	38,3	42,9
	Consumeix	0,0	5,7	9,9	53,6	30,7
AL·LUCINÒGENS	No consumeix	2,5	3,2	12,9	38,4	43,0
	Consumeix	13,6	3,1	18,6	42,3	22,3
HEROÏNA	No consumeix	2,7	3,2	12,9	38,4	42,8
	Consumeix	0,0	7,6	20,6	40,7	31,1
SUBSTàNCIES VOLÀTILS	No consumeix	2,7	3,1	12,9	38,3	42,9
	Consumeix	0,0	9,0	16,6	50,7	23,8

TAULA 7.8.2 RELACIONS AMB LA MARE EN FUNCIÓ DEL CONSUM DE DIFERENTS SUBSTÀNCIES EN ELS DARRERS 30 DIES

		MOLT DOLENTES	BASTANT DOLENTES	REGULARS	BASTANT BONES	MOLT BONES
TABAC	No consumeix	0,7	1,6	10,1	34,5	53,1
	Consumeix	1,4	2,6	15,1	39,0	41,8
ALCOHOL	No consumeix	0,5	1,5	9,1	35,7	53,2
	Consumeix	1,1	2,3	12,3	36,4	47,8
ALCOHOL INTENS (gateres)	No consumeix	0,4	1,7	9,6	35,5	52,8
	Consumeix	1,7	2,6	13,4	36,1	46,2
TRANQUIL·LITZANTS (amb recepta i sense)	No consumeix	0,8	1,7	11,0	35,8	50,7
	Consumeix	1,3	5,8	17,4	32,5	42,9
TRANQUIL·LITZANTS (sense recepta)	No consumeix	0,8	1,7	11,0	35,9	50,5
	Consumeix	1,3	7,0	20,5	27,1	44,1
CÀNNABIS	No consumeix	0,7	1,6	10,2	34,8	52,8
	Consumeix	1,5	3,2	16,1	39,3	39,9
COCAÏNA (base)	No consumeix	0,8	1,9	11,2	35,8	50,3
	Consumeix	4,8	5,0	20,3	18,3	51,5
COCAÏNA (en pols)	No consumeix	0,8	1,9	11,3	35,7	50,3
	Consumeix	3,5	4,9	15,0	27,7	48,9
COCAÏNA (base o en pols)	No consumeix	0,8	1,9	11,3	35,7	50,4
	Consumeix	6,0	3,5	14,3	30,3	45,9
GHB	No consumeix	0,8	1,9	11,3	35,8	50,2
	Consumeix	0,0	9,3	6,7	6,7	77,2
ÈXTASI	No consumeix	0,8	1,9	11,4	35,8	50,2
	Consumeix	0,0	4,3	7,5	19,2	69,0
SPEED	No consumeix	0,8	1,9	11,3	35,7	50,3
	Consumeix	0,0	6,1	10,5	26,9	56,5
AL·LUCINÒGENS	No consumeix	0,7	1,8	11,2	35,8	50,5
	Consumeix	10,1	10,9	20,4	23,1	35,5
HEROÏNA	No consumeix	0,8	1,9	11,3	35,7	50,3
	Consumeix	0,0	8,2	11,9	20,1	59,9
SUBSTÀNCIES VOLÀTILS	No consumeix	0,8	1,8	11,3	35,7	50,3
	Consumeix	0,0	9,4	8,1	28,7	53,9

Per acabar, s'han volgut analitzar alguns dels problemes i situacions que l'alumnat hagi pogut experimentar durant els 12 mesos anteriors a la realització de l'enquesta, depenent de si consumeixen o no les substàncies que s'han estudiat fins ara. Aquests resultats es reflecteixen en les taules següents, en les quals s'han descrit les substàncies per fileres i les situacions proposades per columnes. El percentatge representa la distribució de joves involucrats en cada una de les situacions en funció del consum, o no, de cada una de les substàncies.

TAULA 7.9.1 EXPERIMENTACIÓ DE LES SITUACIONS SEGÜENTS EN FUNCIÓ DEL CONSUM EN ELS DARRERS 12 MESOS DE LES DIFERENTS SUBSTÀNCIES

		ACCIDENT AMB ASSISTÈNCIA	BREGA O AGRESSIÓ	ASSISTÈNCIA MÈDICA URGENT	DETENCIÓ POLICIA O GUÀRDIA CIVIL
TABAC	No consumeix	4,3	7,9	10,1	2,9
	Consumeix	9,5	18,1	15,1	9,4
ALCOHOL	No consumeix	0,9	6,9	8,8	1,0
	Consumeix	8,1	13,4	13,0	6,7
ALCOHOL INTENS (gateres)	No consumeix	2,2	6,9	9,6	2,0
	Consumeix	10,1	16,4	14,1	8,7
TRANQUIL·LITZANTS (amb recepta i sense)	No consumeix	5,7	10,4	10,1	4,6
	Consumeix	9,0	18,4	25,4	8,2
TRANQUIL·LITZANTS (sense recepta)	No consumeix	5,8	10,6	11,3	4,6
	Consumeix	9,3	19,2	16,7	11,2
CÀNNABIS	No consumeix	3,7	7,0	10,2	2,3
	Consumeix	11,6	21,2	15,2	11,3
COCAÏNA (base)	No consumeix	5,8	10,7	11,5	4,4
	Consumeix	21,5	43,5	25,5	47,5
COCAÏNA (en pols)	No consumeix	5,8	10,6	11,4	4,1
	Consumeix	19,4	42,1	23,2	51,1
COCAÏNA (base o en pols)	No consumeix	5,7	10,4	11,4	4,1
	Consumeix	21,6	43,0	24,7	43,7
GHB	No consumeix	5,9	11,0	11,5	4,7
	Consumeix	23,0	35,4	27,8	51,9
ÈXTASI	No consumeix	5,7	10,9	11,4	4,4
	Consumeix	21,3	25,5	26,1	40,9
SPEED	No consumeix	5,8	10,8	11,5	4,5
	Consumeix	23,3	44,3	26,6	55,8
AL·LUCINÒGENS	No consumeix	5,5	10,6	11,3	4,2
	Consumeix	24,6	32,4	25,1	34,3
HEROÏNA	No consumeix	5,9	11,0	11,6	4,7
	Consumeix	26,6	32,9	24,1	60,0
SUBSTÀNCIES VOLÀTILS	No consumeix	6,0	11,0	11,6	4,6
	Consumeix	11,1	26,2	16,2	37,5

TAULA 7.9.2 EXPERIMENTACIÓ DE LES SITUACIONS SEGÜENTS EN FUNCIÓ DEL CONSUM EN ELS DARRERS 12 MESOS DE LES DIFERENTS SUBSTÀNCIES

		CONFLICTE AMB PARE O GERMÀ	PATIR ROBATORI O ATRACAMENT	ESCAPAR-SE DE CASA MÉS D'UN DIA	EXPULSIÓ DEL CENTRE UN DIA O MÉS
TABAC	No consumeix	27,7	4,9	1,6	1,9
	Consumeix	45,2	8,6	4,7	5,1
ALCOHOL	No consumeix	22,6	3,4	0,5	1,4
	Consumeix	38,2	6,9	3,5	3,6
ALCOHOL INTENS (gateres)	No consumeix	25,0	3,2	1,0	1,8
	Consumeix	40,6	8,8	4,4	4,3
TRANQUIL·LITZANTS (amb recepta i sense)	No consumeix	31,6	5,9	2,1	2,8
	Consumeix	48,4	7,9	6,1	3,8
TRANQUIL·LITZANTS (sense recepta)	No consumeix	32,0	5,9	2,2	2,9
	Consumeix	52,7	9,3	7,3	2,7
CÀNNABIS	No consumeix	28,1	4,4	1,6	1,8
	Consumeix	45,6	10,0	4,9	5,7
COCAÏNA (base)	No consumeix	33,2	5,9	2,4	2,7
	Consumeix	43,1	18,4	15,8	16,9
COCAÏNA (en pols)	No consumeix	33,1	6,0	2,4	2,7
	Consumeix	41,9	11,1	9,7	14,6
COCAÏNA (base o en pols)	No consumeix	32,9	5,9	2,3	2,6
	Consumeix	49,4	15,4	11,0	16,5
GHB	No consumeix	33,3	6,0	2,5	2,8
	Consumeix	36,9	10,5	10,5	18,1
ÈXTASI	No consumeix	33,2	6,0	2,4	2,7
	Consumeix	40,0	10,3	13,1	16,1
SPEED	No consumeix	33,2	6,0	2,5	2,8
	Consumeix	39,3	10,9	7,3	9,0
AL·LUCINÒGENS	No consumeix	32,8	5,9	2,4	2,6
	Consumeix	52,0	11,1	9,3	13,9
HEROÏNA	No consumeix	33,3	6,0	2,5	2,8
	Consumeix	37,5	12,1	12,1	20,9
SUBSTÀNCIES VOLÀTILS	No consumeix	33,1	6,1	2,4	2,8
	Consumeix	47,9	5,8	12,5	10,7

8. NOVES SUBSTÀNCIES

Malgrat que no hi hagi dades sobre la prevalença de drogues emergents en l'àmbit internacional, llevat de grups i entorns de risc, la introducció en l'Enquesta estatal sobre l'ús de drogues en estudiants de 14 a 18 anys d'ensenyaments secundaris a Espanya (2010) d'un mòdul específic sobre aquest grup de substàncies permet una aproximació a las prevalences de consum d'aquestes substàncies i a la percepció del risc que aquest grup de població associa al seu consum, així com a la disponibilitat.

Les nou substàncies incloses en el mòdul específic de drogues emergents són: ketamina, *spice*, piperazines, mefedrona, nexus, metamfetamina, bolets màgics, *research chemicals* i *legal highs*.

El 4,2 % de l'alumnat balear dels 14 als 18 anys va admetre haver consumit, alguna vegada a la vida, una o més de les drogues esmentades abans i incloses en el grup de drogues emergents. El 56 % varen ser al·lots i el 44 % al·lotes. Les dades, desagregades per edat, mostraren les prevalences majors de consum en els joves de 17 i 16 anys.

De la mateixa manera, un 2,9 % d'estudiants de les Illes Balears de la mateixa franja d'edat admeteren haver consumit, alguna vegada en els darrers 12 mesos, una o més de les drogues esmentades abans i incloses en el grup de drogues emergents. El 55,3 % foren al·lots i el 44,7 % al·lotes. Amb aquesta referència temporal, es troben de bell nou les prevalences majors de consum entre els joves de 17 i 16 anys.

Finalment, un 1,5 % dels estudiants de 14 a 18 anys va admetre haver consumit, alguna vegada en el darrer mes, una o més de les drogues esmentades abans i incloses en el grup de drogues emergents. El 53,2 % varen ser al·lots i el 46,8 % al·lotes. També en aquest període temporal es produeixen prevalences majors de consum entre els joves de 17 i 16 anys.

La taula següent (8.1) mostra les prevalences de consum de cada una de les noves substàncies considerades i tenint en compte els mateixos períodes de temps que s'han manejat al llarg d'aquest informe per a la resta de substàncies.

TAULA .8.1 PREVALENCES DEL CONSUM DE NOVES SUBSTÀNCIES

	ALGUNA VEGADA	DARRERS 12 MESOS	DARRERS 30 DIES
Ketamina	1	0,6	0,3
<i>Spice</i>	0,8	0,5	0,3
Piperazines	0,2	0,1	0,1
Mefedrona	0,4	0,3	0,3
Nexus	0,5	0,3	0,1
Metamfetamina	0,6	0,3	0,1
Bolets màgics	2,3	1,4	0,5
<i>Research chemicals</i>	0,3	0,2	0,2
<i>Legal highs</i>	1	0,5	0,5

La poca diferència de les xifres de prevalença de consum per als indicadors “alguna vegada a la vida” i “el darrer any” en moltes de les substàncies estudiades es podria explicar tant per l’escassa edat dels joves enquestats, als quals, per tant, se’ls pressuposa un historial d’abús de substàncies relativament limitat, com per l’aparició recent d’aquestes substàncies en el mercat.

Les prevalences de consum en el darrer mes mostren xifres molt baixes que confirmen el caràcter esporàdic i experimental del consum d’aquestes substàncies entre l’alumnat.

8.1 KETAMINA

L'1 % de l'alumnat balear ha pres ketamina alguna vegada en la vida, un consum que és més habitual entre els homes, i que augmenta entre els 16 i els 18 anys. La prevalença major del consum se situa en els 18 anys.

TAULA 8.1.1 PREVALENÇA DE CONSUM DE KETAMINA SEGONS SEXE, EDAT, TITULARITAT I TIPUS D'ENSENYAMENT

	ALGUNA VEGADA A LA VIDA
Total	1
Sexe	
Home	1,1
Dona	1
Edat	
14 anys	1,4
15 anys	0,9
16 anys	0,7
17 anys	1,5
18 anys	1,7
Titularitat	
Pública	1
Privada	1,2
Tipus d'ensenyament	
ESO	9
Batxillerat	1,3
Cicles formatius GM	1,1
Cicles formatius GS	0

En els darrers 12 mesos varen consumir ketamina un 0,6 % dels estudiants enquestats. En aquest període, el consum és més freqüent en les dones, desapareix entre l'alumnat de 18 anys, i la prevalença major es troba entre els joves de 17.

TAULA 8.1.2 PREVALENÇA DE CONSUM DE KETAMINA SEGONS SEXE, EDAT, TITULARITAT I TIPUS D'ENSENYAMENT

	DARRERS 12 MESOS
Total	0,6
Sexe	
Home	0,5
Dona	0,6
Edat	
14 anys	0,7
15 anys	0,4
16 anys	0,5
17 anys	1,3
18 anys	0
Titularitat	
Pública	0,4
Privada	1,1
Tipus d'ensenyament	
ESO	0,4
Batxillerat	1,1
Cicles formatius GM	0
Cicles formatius GS	0

Si ens referim als darrers 30 dies, el consum de ketamina cau fins a un 0,3 %. En aquest període, el consum dels homes torna a ser superior al de les dones, i és inexistent entre els estudiants de 17 i 18 anys. La major prevalença del consum de ketamina en els darrers 30 dies correspon a l'alumnat de 14 anys.

TAULA 8.1.3 PREVALENÇA DE CONSUM DE KETAMINA SEGONS
SEXE, EDAT, TITULARITAT I TIPUS D'ENSENYAMENT

	DARRERS 30 DIES
Total	0,3
Sexe	
Home	0,4
Dona	0,1
Edat	
14 anys	0,5
15 anys	0,2
16 anys	0,4
17 anys	0
18 anys	0
Titularitat	
Pública	0,2
Privada	0,4
Tipus d'ensenyament	
ESO	0,3
Batxillerat	0,2
Cicles formatius GM	0
Cicles formatius GS	0

8.2 SPICE

El 0,8% de l'alumnat de les Illes Balears ha consumit *spice* alguna vegada a la vida, un consum que és més habitual entre els homes, i la prevalença major de consum correspon als joves de 18 anys.

TAULA 8.2.1 PREVALENÇA DE CONSUM D'SPICE SEGONS SEXE, EDAT, TITULARITAT I TIPUS D'ENSENYAMENT

	ALGUNA VEGADA A LA VIDA
Total	0,8
Sexe	
Home	1,1
Dona	0,6
Edat	
14 anys	1,2
15 anys	0,5
16 anys	0,5
17 anys	1,3
18 anys	1,7
Titularitat	
Pública	0,6
Privada	1,3
Tipus d'ensenyament	
ESO	0,9
Batxillerat	0,7
Cicles formatius GM	1,1
Cicles formatius GS	0

En els darrers 12 mesos consumiren *spice* un 0,5 % dels estudiants balears enquestats. En aquest període, el consum de les dones supera el dels homes, i la prevalença major correspon als estudiants de 14 anys.

TAULA 8.2.2 PREVALENÇA DE CONSUM D'SPICE SEGONS
SEXE, EDAT, TITULARITAT I TIPUS D'ENSENYAMENT

	DARRERS 12 MESOS
Total	0,5
Sexe	
Home	0,4
Dona	0,5
Edat	
14 anys	0,7
15 anys	0,2
16 anys	0,4
17 anys	0,6
18 anys	0,6
Titularitat	
Pública	0,2
Privada	1
Tipus d'ensenyament	
ESO	0,5
Batxillerat	0,4
Cicles formatius GM	0
Cicles formatius GS	0

L'anàlisi del consum d'*spice* durant els 30 dies previs a la realització de l'enquesta revela una baixada d'aquest consum, que se situa en un 0,3 %. De nou, el consum és superior entre els homes, tal com ocorria per al període "alguna vegada a la vida", i els 17 i 18 anys són l'edat en què la prevalença del consum és major.

TAULA 8.2.3 PREVALENÇA DE CONSUM D'SPICE SEGONS
SEXE, EDAT, TITULARITAT I TIPUS D'ENSENYAMENT

	DARRERS 30 DIES
Total	0,3
Sexe	
Home	0,4
Dona	0,3
Edat	
14 anys	0,2
15 anys	0,1
16 anys	0,3
17 anys	0,6
18 anys	0,6
Titularitat	
Pública	0,1
Privada	0,7
Tipus d'ensenyament	
ESO	0,3
Batxillerat	0,4
Cicles formatius GM	0
Cicles formatius GS	0

8.3 PIPERAZINES

El 0,2% de l'alumnat balear ha consumit piperazines alguna vegada a la vida, un consum que és lleugerament superior en les dones, i major entre els estudiants de 14 anys.

TAULA 8.3.1 PREVALENÇA DE CONSUM DE PIPERAZINES SEGONS SEXE, EDAT, TITULARITAT I TIPUS D'ENSENYAMENT

	ALGUNA VEGADA A LA VIDA
Total	0,2
Sexe	
Home	0,2
Dona	0,3
Edat	
14 anys	0,7
15 anys	0,1
16 anys	0
17 anys	0,4
18 anys	0
Titularitat	
Pública	0,1
Privada	0,5
Tipus d'ensenyament	
ESO	0,3
Batxillerat	0,2
Cicles formatius GM	0
Cicles formatius GS	0

Pel que fa als darrers 12 mesos, la taxa de consum és un 0,1 %, i el consum d'homes i dones s'igualava. Els 14 anys continuen essent l'edat en la qual la prevalença de consum és major i, juntament amb els 15 anys, l'única en la qual existeix consum d'aquesta substància.

El consum de piperazines en els darrers 12 mesos correspon a estudiants d'ESO matriculats en centres de titularitat privada.

TAULA 8.3.2 PREVALENÇA DE CONSUM DE PIPERAZINES SEGONS
SEXE, EDAT, TITULARITAT I TIPUS D'ENSENYAMENT

	DARRERS 12 MESOS
Total	0,1
Sexe	
Home	0,1
Dona	0,1
Edat	
14 anys	0,5
15 anys	0,1
16 anys	0
17 anys	0
18 anys	0
Titularitat	
Pública	0
Privada	0,3
Tipus d'ensenyament	
ESO	0,2
Batxillerat	0
Cicles formatius GM	0
Cicles formatius GS	0

Durant els darrers 30 dies, el consum de piperazines es manté en el mateix percentatge que en els darrers 12 mesos, i es repeteixen els comportaments observats en aquest període.

TAULA 8.3.3 PREVALENCIA DE CONSUM DE PIPERAZINES SEGONS SEXE, EDAT, TITULARITAT I TIPUS D'ENSENYAMENT

	DARRERS 30 DIES
Total	0,1
Sexe	
Home	0,1
Dona	0,1
Edat	
14 anys	0,2
15 anys	0,1
16 anys	0
17 anys	0
18 anys	0
Titularitat	
Pública	0
Privada	0,2
Tipus d'ensenyament	
ESO	0,1
Batxillerat	0
Cicles formatius GM	0
Cicles formatius GS	0

8.4 MEFEDRONA

El 0,4% de l'alumnat de les Illes Balears ha pres mefedrona alguna vegada a la seva vida, més les dones que els homes, i en major mesura els joves de 14 anys que la resta.

TAULA 8.4.1 PREVALENÇA DE CONSUM DE MEFEDRONA SEGONS SEXE, EDAT, TITULARITAT I TIPUS D'ENSENYAMENT

	ALGUNA VEGADA A LA VIDA
Total	0,4
Sexe	
Home	0,3
Dona	0,4
Edat	
14 anys	1,2
15 anys	0,1
16 anys	0,1
17 anys	0,6
18 anys	0
Titularitat	
Pública	0,2
Privada	0,6
Tipus d'ensenyament	
ESO	0,4
Batxillerat	0,4
Cicles formatius GM	0
Cicles formatius GS	0

En els darrers 12 mesos el consum de mefedrona se situa en un 0,3 %. Els comportaments en funció del sexe es repeteixen, encara que la bretxa de gènere augmenta, mentre que en l'anàlisi del consum en funció de l'edat novament la prevalença major en el consum es troba entre l'alumnat de 14 anys.

TAULA 8.4.2 PREVALENÇA DE CONSUM DE MEFEDRONA SEGONS
SEXE, EDAT, TITULARITAT I TIPUS D'ENSENYAMENT

	DARRERS 12 MESOS
Total	0,3
Sexe	
Home	0,2
Dona	0,4
Edat	
14 anys	0,9
15 anys	0,1
16 anys	0,1
17 anys	0,6
18 anys	0
Titularitat	
Pública	0,2
Privada	0,6
Tipus d'ensenyament	
ESO	0,3
Batxillerat	0,4
Cicles formatius GM	0
Cicles formatius GS	0

Si es fa referència als darrers 30 dies, el consum de mefedrona entre els estudiants balears en aquest període temporal es manté en un 0,3 %.

TAULA 8.4.3 PREVALENÇA DE CONSUM DE MEFEDRONA SEGONS
SEXE, EDAT, TITULARITAT I TIPUS D'ENSENYAMENT

	DARRERS 30 DIES
Total	0,3
Sexe	
Home	0,2
Dona	0,3
Edat	
14 anys	0,7
15 anys	0,1
16 anys	0,1
17 anys	0,4
18 anys	0
Titularitat	
Pública	0,1
Privada	0,5
Tipus d'ensenyament	
ESO	0,3
Batxillerat	0,3
Cicles formatius GM	0
Cicles formatius GS	0

8.5 NEXUS

El 0,5 % de l'alumnat balear ha pres nexus alguna vegada a la vida, un consum que és superior entre els homes i que augmenta entre els 16 i els 17 anys. La prevalença major del consum (0,9 %) correspon a l'alumnat de 14 anys.

TAULA 8.5.1 PREVALENÇA DE CONSUM DE NEXUS SEGONS SEXE, EDAT, TITULARITAT I TIPUS D'ENSENYAMENT

	ALGUNA VEGADA A LA VIDA
Total	0,5
Sexe	
Home	0,6
Dona	0,4
Edat	
14 anys	0,9
15 anys	0,4
16 anys	0,3
17 anys	0,7
18 anys	0
Titularitat	
Pública	0,4
Privada	0,6
Tipus d'ensenyament	
ESO	0,5
Batxillerat	0,5
Cicles formatius GM	0
Cicles formatius GS	0

En els darrers 12 mesos consumiren nexus un 0,3 % dels estudiants balears enquestats. El consum de les dones duplica en aquest període el dels homes, i els 17 anys és l'edat en què la prevalença del consum és major.

TAULA 8.5.2 PREVALENÇA DE CONSUM DE NEXUS SEGONS
SEXE, EDAT, TITULARITAT I TIPUS D'ENSENYAMENT

	DARRERS 12 MESOS
Total	0,3
Sexe	
Home	0,2
Dona	0,4
Edat	
14 anys	0,2
15 anys	0,2
16 anys	0,3
17 anys	0,6
18 anys	0
Titularitat	
Pública	0,2
Privada	0,5
Tipus d'ensenyament	
ESO	0,2
Batxillerat	0,5
Cicles formatius GM	0
Cicles formatius GS	0

Si es fa referència als darrers 30 dies, el consum de nexus entre els estudiants balears de 14 a 18 anys és d'un 0,1 %, en aquest cas és superior en els homes i la prevalença major es troba en els 17 anys, igual que en el període anterior.

TAULA 8.5.3 PREVALENÇA DE CONSUM DE NEXUS SEGONS
SEXE, EDAT, TITULARITAT I TIPUS D'ENSENYAMENT

	DARRERS 30 DIES
Total	0,1
Sexe	
Home	0,2
Dona	0,1
Edat	
14 anys	0,2
15 anys	0,1
16 anys	0,1
17 anys	0
18 anys	0
Titularitat	
Pública	0,1
Privada	0,2
Tipus d'ensenyament	
ESO	0,1
Batxillerat	0,1
Cicles formatius GM	0
Cicles formatius GS	0

8.6 METAMFETAMINES

El 0,6 % de l'alumnat balear ha pres metamfetamines alguna vegada a la vida. El consum dels homes duplica el de les dones i la prevalença major correspon als joves de 14 anys.

TAULA 8.6.1 PREVALENÇA DE CONSUM DE METAMFETAMINES SEGONS SEXE, EDAT, TITULARITAT I TIPUS D'ENSENYAMENT

	ALGUNA VEGADA A LA VIDA
Total	0,6
Sexe	
Home	0,8
Dona	0,4
Edat	
14 anys	0,9
15 anys	0,6
16 anys	0,4
17 anys	0,6
18 anys	0
Titularitat	
Pública	0,5
Privada	0,7
Tipus d'ensenyament	
ESO	0,7
Batxillerat	0,4
Cicles formatius GM	0
Cicles formatius GS	0

En els darrers 12 mesos consumiren metamfetamines un 0,3 % dels estudiants de les Balears que respongueren a l'enquesta. El comportament en funció del sexe es manté i augmenten les diferències, mentre que en funció de l'edat el consum d'aquesta substància disminueix a mesura que aquesta augmenta fins a ser inexistent entre l'alumnat de 18 anys.

TAULA 8.6.2 PREVALENCIA DE CONSUM DE METAMFETAMINES SEGONS
SEXE, EDAT, TITULARITAT I TIPUS D'ENSENYAMENT

	DARRERS 12 MESOS
Total	0,3
Sexe	
Home	0,5
Dona	0,1
Edat	
14 anys	0,7
15 anys	0,5
16 anys	0,3
17 anys	0,2
18 anys	0
Titularitat	
Pública	0,3
Privada	0,4
Tipus d'ensenyament	
ESO	0,4
Batxillerat	0,2
Cicles formatius GM	0
Cicles formatius GS	0

Si es fa referència al consum dels darrers 30 dies, el consum de metamfetamines cau fins a un 0,1 %. Els homes segueixen consumint aquesta droga en major mesura que les dones, encara que les distàncies entre els uns i les altres es fan ara més curtes. Quant a l'edat, el consum es limita a joves de 14 i 16 anys, en major mesura en els primers.

TAULA 8.6.3 PREVALEÇA DE CONSUM DE METAMFETAMINES SEGONS
SEXE, EDAT, TITULARITAT I TIPUS D'ENSENYAMENT

	DARRERS 30 DIES
Total	0,1
Sexe	
Home	0,2
Dona	0,1
Edat	
14 anys	0,5
15 anys	0
16 anys	0,1
17 anys	0
18 anys	0
Titularitat	
Pública	0,1
Privada	0,2
Tipus d'ensenyament	
ESO	0,1
Batxillerat	0,1
Cicles formatius GM	0
Cicles formatius GS	0

8.7 BOLETS MÀGICS

El 2,3 % de l'alumnat de les Illes Balears ha pres bolets màgics alguna vegada a la seva vida, un consum que és més habitual entre els homes i que augmenta a mesura que ho fa l'edat, excepte en el pas dels 14 als 15 anys, i amb especial incidència entre els 17 i els 18. Es tracta, doncs, de la substància emergent amb major prevalença de consum de totes les estudiades.

TAULA 8.7.1 PREVALENÇA DE CONSUM DE BOLETS MÀGICS SEGONS SEXE, EDAT, TITULARITAT I TIPUS D'ENSENYAMENT

	ALGUNA VEGADA A LA VIDA
Total	2,3
Sexe	
Home	2,5
Dona	0,1
Edat	
14 anys	2,3
15 anys	1
16 anys	1,7
17 anys	3,5
18 anys	6,8
Titularitat	
Pública	2,7
Privada	1,6
Tipus d'ensenyament	
ESO	1,9
Batxillerat	1,9
Cicles formatius GM	1,7
Cicles formatius GS	0

En els darrers 12 mesos varen consumir bolets màgics un 1,4 % dels estudiants balears enquestats. Els comportaments en funció del sexe i l'edat es repeteixen.

TAULA 8.7.2 PREVALENÇA DE CONSUM DE BOLETS MÀGICS SEGONS SEXE, EDAT, TITULARITAT I TIPUS D'ENSENYAMENT

	DARRERS 12 MESOS
Total	1,4
Sexe	
Home	1,7
Dona	1,1
Edat	
14 anys	1,6
15 anys	0,6
16 anys	1,3
17 anys	2,2
18 anys	3,4
Titularitat	
Pública	1,6
Privada	1,1
Tipus d'ensenyament	
ESO	1,3
Batxillerat	1,3
Cicles formatius GM	3,9
Cicles formatius GS	0

Si es fa referència als darrers 30 dies, el consum de bolets màgics es redueix fins a un 0,5 %. En aquesta ocasió, el consum d'homes i dones obté el mateix valor, i es redueix en el pas dels 14 als 15 i dels 16 als 17 anys.

TAULA 8.7.3 PREVALENÇA DE CONSUM DE BOLETS MÀGICS SEGONS SEXE, EDAT, TITULARITAT I TIPUS D'ENSENYAMENT

	DARRERS 30 DIES
Total	0,5
Sexe	
Home	0,5
Dona	0,5
Edat	
14 anys	0,2
15 anys	0,2
16 anys	0,5
17 anys	0,4
18 anys	0,6
Titularitat	
Pública	0,5
Privada	0,5
Tipus d'ensenyament	
ESO	0,5
Batxillerat	0,6
Cicles formatius GM	0
Cicles formatius GS	0

8.8 RESEARCH CHEMICALS

El 0,3 % de l'alumnat de Balears ha consumit *research chemicals* alguna vegada a la vida. El consum és superior als 14 anys i cau el consum a partir d'aquesta edat, torna a despuntar en el pas dels 16 als 17, per tornar a baixar fins al punt de ser inexistent entre l'alumnat de 18 anys.

TAULA 8.8.1 PREVALENÇA DE CONSUM DE RESEARCH CHEMICALS SEGONS SEXE, EDAT, TITULARITAT I TIPUS D'ENSENYAMENT

	ALGUNA VEGADA A LA VIDA
Total	0,3
Sexe	
Home	0,3
Dona	0,4
Edat	
14 anys	0,5
15 anys	0,4
16 anys	0,1
17 anys	0,4
18 anys	0
Titularitat	
Pública	0,1
Privada	0,7
Tipus d'ensenyament	
ESO	0,4
Batxillerat	0,2
Cicles formatius GM	0
Cicles formatius GS	0

En els darrers 12 mesos consumiren *research chemicals* un 0,2 % dels estudiants enquestats, novament en major mesura les dones que els homes. No hi ha en aquest espai temporal consum entre l'alumnat de 16 i 18 anys, ni tampoc entre els que cursen estudis en centres públics.

TAULA 8.8.2 PREVALENÇA DE CONSUM DE *RESEARCH CHEMICALS* SEGONS SEXE, EDAT, TITULARITAT I TIPUS D'ENSENYAMENT

	DARRERS 12 MESOS
Total	0,2
Sexe	
Home	0,1
Dona	0,4
Edat	
14 anys	0,2
15 anys	0,1
16 anys	0
17 anys	0,4
18 anys	0
Titularitat	
Pública	0
Privada	0,5
Tipus d'ensenyament	
ESO	0,2
Batxillerat	0,2
Cicles formatius GM	0
Cicles formatius GS	0

Si es fa referència als darrers 30 dies, el consum de *research chemicals* entre l'alumnat que responde l'enquesta és del 0,2 % i les diferències en funció del sexe es mantenen. La prevalença major del consum es troba entre els estudiants de 14 anys, i és exclusiu de l'alumnat matriculat en centres de titularitat privada.

TAULA 8.8.3 PREVALENÇA DE CONSUM DE RESEARCH CHEMICALS SEGONS SEXE, EDAT, TITULARITAT I TIPUS D'ENSENYAMENT

	DARRERS 30 DIES
Total	0,2
Sexe	
Home	0,1
Dona	0,3
Edat	
14 anys	0,5
15 anys	0,1
16 anys	0
17 anys	0,4
18 anys	0
Titularitat	
Pública	0
Privada	0,5
Tipus d'ensenyament	
ESO	0,2
Batxillerat	0,2
Cicles formatius GM	0
Cicles formatius GS	0

8.9 LEGAL HIGHS

L'1 % de l'alumnat balear ha pres *legal highs* alguna vegada a la vida, consum que és més habitual entre els homes i que augmenta entre els 14 i 15 anys i entre els 16 i 17, edat en què arriba al valor màxim.

TAULA 8.9.1 PREVALENCIA DE CONSUM DE *LEGAL HIGHS* SEGONS SEXE, EDAT, TITULARITAT I TIPUS D'ENSENYAMENT

	ALGUNA VEGADA A LA VIDA
Total	1
Sexe	
Home	1,2
Dona	0,8
Edat	
14 anys	0,7
15 anys	0,9
16 anys	0,8
17 anys	1,5
18 anys	1,1
Titularitat	
Pública	0,6
Privada	1,6
Tipus d'ensenyament	
ESO	0,8
Batxillerat	1,1
Cicles formatius GM	2,8
Cicles formatius GS	0

En els darrers 12 mesos consumiren *legal highs* un 0,5 % dels estudiants balears enquestats. Els comportaments en funció del sexe i l'edat es repeteixen, encara que per a aquest període s'observa la prevalença major entre els joves de 15 anys.

TAULA 8.9.2 PREVALENÇA DE CONSUM DE *LEGAL HIGHS* SEGONS SEXE, EDAT, TITULARITAT I TIPUS D'ENSENYAMENT

	DARRERS 12 MESOS
Total	0,5
Sexe	
Home	0,6
Dona	0,4
Edat	
14 anys	0,5
15 anys	0,7
16 anys	0,5
17 anys	0,6
18 anys	0
Titularitat	
Pública	0,4
Privada	0,6
Tipus d'ensenyament	
ESO	0,6
Batxillerat	0,3
Cicles formatius GM	1,1
Cicles formatius GS	0

Si es fa referència als darrers 30 dies, el consum de *legal highs* es manté en un 0,5 %. En aquest període, augmenta la diferència entre els homes i les dones i la prevalença major es troba entre la població de 17 anys.

TAULA 8.9.3 PREVALENÇA DE CONSUM DE *LEGAL HIGH*S SEGONS
SEXE, EDAT, TITULARITAT I TIPUS D'ENSENYAMENT

	DARRERS 30 DIES
Total	0,5
Sexe	
Home	0,8
Dona	0,2
Edat	
14 anys	0,2
15 anys	0,5
16 anys	0,4
17 anys	1,1
18 anys	0
Titularitat	
Pública	0,3
Privada	0,7
Tipus d'ensenyament	
ESO	0,4
Batxillerat	0,4
Cicles formatius GM	1,1
Cicles formatius GS	0